Publisher Daily, Sundays [illegible]

時事新報

THE CHINA TIMES

中華民國二十二年六月十八日(星期四)

今日本報計二張半

第八千四百五十九號

中華郵政特准掛號認為新聞紙類 立券之報紙

上海電報掛號一六九〇二

經理室電話一九三〇六 編輯部電話一二六三五 營業部電話一一七八六

定報價目：中國境內(日本朝鮮台灣同)一個月一元二角 三個月三元五角 六個月六元九角 全年十三元二角 歐美各國及南洋羣島每月二元六角 報費先惠郵票不收

廣告價目：特等(報頭下)每方寸大洋一元 特別長行每行十四元九角 特別短行每行十四元 普通長行每行二十二元 普通短行每行二十八元六角 一等長行每行四元 一等短行每行三元 二等每行二元六角(各行二十七字)

東方雜誌 二十八卷 第五號

(定價)每月二冊 每冊一角五分

商務印書館發行

日內瓦之兩大國際會議(柏林通訊)……張梓任
世界之金融問題與國聯金代表會議……崔曉岑
軍令與軍政……汪馥炎
短波無線電之新現象及其新解釋……倪尚達 王佐清
述社……兌之

時論要刪：新疆與蒙古……；外蒙之商務……；新疆發現古物概要……A. R. Tambey；藝術建設發凡……黃文弼 柔德人；建築設計與都市美之關係……俞其訊 顧亞秋

插圖：華新羅山水(三色版)；張鄰漢之遇難；最近國際聯盟之工作；安南之騷亂事件；緬甸之擾亂

國際新語林：日人侵略吾東北的新政策……頌明；關稅休戰運動的失敗……仲幼；美國承認蘇聯的問題……華堯；中東鐵路外交秘聞……雄黎；最近逝世之印度著名國民領袖……；穆哈默德……；吉伯賽人之曙光……杜若；奇異的一林地王國……梁擬；超脫時空制限的天眼通……微知

野莓子(小說)……侍桁譯
巴黎的迴音(小說)(完)……饒孟侃譯

英語標準讀本

林漢達編著

教育部審定

初級中學學生用

全書三冊：第一冊＝八角五分 第二冊＝九角五分 第三冊＝九角五分

教材精審 選擇西洋文學上最有興味的故事，如英美兒童歌謠，希臘故事，安徒生王爾德童話，司蒂芬孫小詩，莫泊桑都德短篇小說等等，使學生從英語方面建立欣賞文學的基礎，加增他們研究外國事物的興趣；編入常識，會話，使學生練習運用切於日常生活的淺近英語。

體裁活潑 根據最新直接教授法，注重表演。使學生學習外國語，既循自然又饒興趣。

生字平均 精選最有實用的單字，循序運用，每課分配均勻，讀一字得一字之用。

成語豐富 全書成語豐富，不厭反復練習，未讀文法而已能應用自如。

文法簡易 以歸納法練習用字造句，於不知不覺中養成文法習慣，學究式的文法術語定義等大膽擯棄。

會話自然 凡關於學校生活及日常用語，皆有系統的編入，隨讀隨用，能看書能講話，不偏默讀。

讀音正確 讀音以國際音標爲原則，兼用簡易的牛津袖珍字典劃音法。

世界書局

(科7)

葛羅路愛多亞路轉角二號澄園內廉價出賣歷朝希世珍品寶物紫檀木家俱

霍亂吐瀉的救命王出世了

時疫流行，近年尤盛，急的神效秘藥，水等嘗試於此種危險，大慈善家當此夏令，備人手一瓶，本藥水定價每瓶一角，一切時疫如荷……

上海南京路南香粉弄……衡成製藥號發行 漢口模範區……衡成分銷處啓

申公普濟水

三日……

共發公司清算人 吳徵 潘肇邦 會計師爲第一次攤派上海日夜銀行及大世界存款遊覽部各儲戶債權一成公告

案查本會計師等於本年二月九日暨二月二十三日先後奉極復羅而債權人意見尤爲紛歧，迄致處分財產不免滯時收集現金諸多費事……法租界會審公廨派清算上海日夜銀行大世界存款遊覽部以及共發公司全部等因奉此，遵即……茲將中西藥房未收盤價之洋及大世界出租之契約，齊天舞台租賃之合同，及將來本案各種之收入作爲擔保，向上海商業儲蓄銀行商用透支國幣十五萬元……定於本月十八日起先行發給上海日夜銀行及大世界存款遊覽部各儲戶債權一成……上海商業儲蓄銀行八仙橋分行臨時辦事處……各儲戶務於十八日起(一個月內)每日上午九時至下午四時止……

吳徵 潘肇邦 會計師事務所 公共租界河南路十四號 法租界公館馬路四十一號

律師譚毅公受任永豐公司張瑞椿暨張俊卿君常年法律顧問

本律師受任永豐公司張瑞椿暨其哲嗣俊卿祥卿等常年法律顧問，以後凡有侵害永豐公司張君父子身體名譽及一切法益者，本律師依法保障之，此啓。

正誠法律事務所四川路一二二號 電話一一四四〇｜九分事務所兼住宅辣斐德路四七八號 電話三六二二〇

上海郵務管理局開辦定期儲金廣告

本局辦理存簿儲金爲有年所，茲因適應民衆需要起見，定於六月一日起添辦定期儲金，在本局或他省辦理儲金之郵局存款，手續均可支取，到期時無論在……

本行辦理商業銀行業務……定期存款……

中國通商銀行虹口分行……[illegible]

……電話……[illegible]

俞鴻鈞啓事

啓者迭據報告，有人假冒鄙人名義，以籌賑各處災荒爲由，向各方親友募捐，詐欺取財，殊堪痛恨。查鄙人向無派人在外募捐情事，嗣後倘有同樣事件發生，請將來人扣留，隨時通知，以便依法查究，特此聲明，諸維鑒察。俞鴻鈞啓

上海租界納稅華人會爲勸奉行度量衡新制通告界內居民

……[illegible]……上海租界納稅華人會 民國二十二年六月十五日

上海商業儲蓄銀行代理攤派共發公司債款通告

本行接受共發公司清算人吳徵、潘肇邦兩會計師來函委託代理共發公司所系上海日夜銀行及大世界存款遊覽部第一次攤派債權一成款項支付事宜……茲定於本月十八日起……在八仙橋……設立臨時辦事處……

江蘇銀行

儲蓄部 辦理各種定期活期儲蓄并發行禮券利息優厚手續便捷
營業部 專辦國內匯兌各種存款貼現抵押放款代理金庫
貨棧部 本行在上海無錫南京南通等處均自設貨棧承堆客貨取費從廉

各種章程詳函索即奉

總行 上海江西路 電話一一二〇七 一二五〇一 轉各部 經理室電話一二二二 辦事處 新閘鳥鎮橋塊
分行 南京 南通 鎮江 下關 蘇州 無錫 常熟 蚌埠 清江 電話三四八一五

江灣賽馬

國歷六月二十及二十一日(星期六星期日)本會舉行第一七三期賽馬，每日准下午一點一刻起賽，特此佈告

靜安寺路七二二號 萬國體育會啓

上海市教育局立案

藝苑繪畫研究所暑期徵求研究員

(一)科目 水彩 油畫 素描 (二)日期 自六月二十日起至八月二十一日止 (三)定額六十名 附郵票一分函索即寄 上海西門林蔭路一五二號 藝苑

國立武漢大學出版

社會科學季刊

第一卷 第四號

戰爭權之法律的限制……周鯁生
哈林吞政治思想的研究……錢端升
楊格計劃下之國際銀行……張直夫
經濟學之最近趨勢……劉秉麟
所有權的基本問題……吳學義
職業代表主義與經濟立法……王世杰
中國不平等條約的現狀……周鯁生
經濟學家蒲雲而之生平及其階段學說……朱偰
新刊介紹與批評……皮皓白等

每冊五角 全年四冊連郵二元 請向武大預定

〔發售處〕武大出版部 各地商務印書館

暑期自修

得一部 王雲五大辭典 勝如 幾種新舊字典辭典與二三十種參考書

結果＝省時＋省費＋便捷

理由

(1)此書編制之新，在已往各漢文辭典中，不能不推獨步。……取西洋辭典之所長，合中國之康熙字典與辭源而一之，而爲其他漢文辭典從未夢見者。(國立北平圖書館館刊評語)

(2)這是中國有字典以來的一部最方便最能應用的字典。(胡適之先生評語)

(3)處處用節省時間之方法，……省去萬千學子之時間，蓋無量數也。(蔣夢麟，吳稚暉兩先生評語)

(4)此書附有三十種參考表，等於三十種各科簡明參考書。

單字與詞語均按四角號碼排列，凡以一二小時熟習四角檢字法者，應用時便捷無比。其未習四角檢字法者，可按筆畫索引檢查，與檢查一般字典辭典無異。

定價每冊六元

商務印書館發行

上海市教育局立案

持志學院招生 男女

(科別)文科國學系 英文系 法科法律系 政治系 經濟系 商學系 (考期)八月九日上午 (考場)本院……江灣路……(報名地點)A上海江灣……

持志附中招生 男女

……[illegible]……

私立之江文理學院大學部招考新生 中學部

學科編製 本學院大學部現設文理二科，文科設國文、經濟、政治、教育、哲學、英文等系，理科設化學、土木工程、物理等系，四年畢業，授以學位。中學部爲三三制，普通科高級中學兼設職業科目，以爲學生將來謀得職業之助。

報名日期 自即日起至六月底止

考試日期 定於七月八九兩日在上海及本學院同時舉行

招考年級 大學部招考一年級生二三年級轉學生 中學部招考一年級新生及二年級插班生 兼收女生

簡章函索 須附郵票三分 通信處 浙江閘口 招生委員會啟

上海美術專科學校暑期學校招生 男女

(學額)中國畫系 西洋畫系 雕塑系 音樂系 藝術教育系(分圖音圖工二組)一年級新生各四十名 一年級插班生各十名 (報名)自六月二十日起至八月二十日止(第一次)八月二十七日止(第二次)(考期)第一次七月十三日 第二次八月廿九日 (開學)九月三日 暑期學校(期限)自七月十五日起至八月十五日止 (科目)西洋畫科(人體油畫人體木炭石膏木炭水彩靜物鉛筆靜物)雕塑科(塑造木雕) (章程)函索附郵一分 (校址)上海法租界菜市路南段四四〇號 主席校董蔡元培 校長劉海粟 代理校長王遠勃

上海市教育局立案

愛國女學招生

科別 體育科 高中普通科 高中師範科 初中部 小學部 均收新生及插班生

章程 函索即寄 校址 滬江灣路 由北站乘江灣路公共汽車至校門前下車 到校 由北站行即是

考期 第一次定於七月二日 第二次二十日舉行

報名 即日起

校長 季通

國立浙江大學招生

招生簡章及報名單附郵票二分向本大學招生委員會函索即寄

本大學招收一年級生一百二十名 計文理學院外國文學系 化學工程學系 物理化學系 教育學系各若干名 工學院電機工程學系 化學工程學系 土木工程學系 農學院農藝學系 森林學系 蠶桑學系 園藝學系 農業社會學系共六十名 報名日期七月十日至七月十四日 報名地點(通訊報名至七月八日止)杭州本大學

招生委員會 試期及地點 七月十八日至二十一日在杭州本大學及上海西門陸家浜中華職業學校同時舉行

國立清華大學招考

大學本科一年級新生及二年級轉學生 研究院各部研究生 ……

報名日期 七月……日至……日 考試日期 …… 考試地點 北平 北平在北河沿北京大學第三院 上海在徐家匯交通大學 ……

私立……大學……招生……

中……[illegible]

國民政府之更張（社評）

五中全會於十四日通過修正中華民國國民政府組織法、十五日經國府明令公布、條文具載昨本報、考國府組織法之沿革、第一次在十四年七月一日公布、第二次在十六年三月三十日公布、第三次在十七年二月十一日公布、第一二次全文、各僅十條、第三次增爲十一條、當其布行、皆在軍事時期、中央政令、未及全國、故國府組織法亦因陋就簡、無足稱道、第四次在十七年十月八日公布、是爲採用五院制之始、條款井然、規模大備、今所布行者、其第五次修正案也、視第四法之分量、所增無幾、顧關於政權之運用、頗相徑庭矣、茲請比較其較著之數端、

綜觀二法之大體、第四法計七章四十八條、第五法計十章五十二條、第四法有前文、相當於第五法之第一章、第四法之第二章以迄第七章、計凡六章、列舉五院與附則、相當於第五法之第五章以迄第十章、亦六章、對象如之、第四法之第一章爲國民政府、在第五法化爲三章、曰國民政府（第二章）曰國府主席（第三章）、曰國府會議（第四章）、此前後二法、在法文組織上之大較也、次請檢視其內容

第四次國府組織法之前文曰、「中國國民黨本革命之三民主義、五權憲法、建設中華民國、既用兵力、掃除障礙、由軍政時期入於訓政時期、允宜建立五權之規模、訓練人民行使政權之能力、以期促進憲政、奉政權於國民、茲謹本歷史上所授予監督指導政府之職責、制定國民政府組織法頒布之、」而第五法之第一章曰「國民政府依據中華民國訓政時期約法第七十七條之規定、制定中華民國國民政府組織法」、前者以黨與歷史爲立法權之發、今則以約法爲立法之根據、雖推本溯源、初無二致、然即此文字與形體之不同、亦既各有其蘊蓄之意味、開宗明義、大書特書、自有其價値在焉、至於第四法之訓政憲政云云、爲第五法所無、則應求之所謂訓政時期約法之前文、

第四法之第一章國民政府、計十四條、至第五法而化爲三章、計十九條、此爲二法差異第大之部分、亦政權運用變更最大之部分、蓋第四法以國民政府之本身爲國民政府之唯一主體、處理國務之職權、屬於國務會議、條文所示、祇見國民政府主席之地位與身分、第五法則於國民政府之中、以國府主席爲主體、而處理國務職權之何屬、既不若第四法之有明文規定、則各條所列職權之行使、當然以主席爲中心、第四法以國府委員爲主席爲院長副院長、第五法以主席院長副院長爲當然委員、第四法以五院組織國民政府、故五院在國府之內、第五法由國府設五院、院長副院長由主席提請任免、故隸於國府而在主席之下、此前後二法、關於國府組織上、其主從關係之不同處也、

國府委員人法、自十二人至十六人、增爲十六人至三十二人、數量相差以倍、似無關宏恉、顧有可注意者、第四法規定院長副院長之人選、以委員爲限、則委員之中、十人親政權、十人之於十二或十六、固大多數也、依第五法之條文解釋之、大可於三十二委員之外、加五院院長副院長等十人之爲當然委員、則共有四十二人之多、是在議席上、親政權者居少數也、若國府而確有委員制之精神者、則上述多少數之分、宜有莫大之出入、其關係豈僅增員已哉、

然則國民政府固爲委員制乎、謂委員制則何以主席之地位職權如彼、謂非委員制乎、則固有委員與會議之存在若此也、求之組織法、先後顯然不同、第四法之國務會議相當於第五法之國府會議、同以國府委員爲構成分子、以國府主席爲會議主席、然第四法關於國務會議之規定、雖僅於第一章中佔據三條、然處理國務之職權屬之（見第十一條）、公布法律、發布命令之議決權屬之（見第十三條）、則以第十一條而論、國民政府雖設主席、其爲委員制無疑、第五法則不然、以國府會議專列一章、鄭重至矣、然其職權之見之條文者、僅曰「院與院間不能解決之事項、由國府會議議決之、」絕無該括包舉之條文如第四法第十一條云云也、意者第五法第二章之爲國民政府列舉者、盡以國府會議爲依歸歟、事有或然、顧無明文、不若本法第二十七條關於行政院國務會議（按即第四法所指之行政院會議）之明白列舉也、本法所列各院、各有會議、而關於國務會議之規定獨詳、故各會議之依法務從、將一如國府會議、此種缺漏、兩法皆同、顧非立法技術上之弱點歟、

有爲第四法所闕如、而第五法初備者、如國府之授與榮典、（見第七條）及設置各直屬機關（見第九條）尤關重要者、爲國家之歲入歲出、由國民政府編定預算決算公布之、（見第八條）是皆文中應有之義、未足爲第五法生色也、

第四第五兩法之殊異、大致若此、其影響及於政權之運用者、可謂甚鉅、如此更張、決之五中全會、而實種因於約法、約法通過既匝月、公布亦將兼旬、而用之實際政治者、當以此次國府組織法之修改爲嚆矢、

本報提要（二十年六月十八日）

▲蔣定二日後出發赴贛尚須擇期就府主席行營要員先行首批已抵南昌行轅亦已佈置妥當

▲陳銘樞通電就右翼軍團總指揮除統率蔣蔡兩師外再加入兩軍

▲陳濟棠調兵甚忙余漢謀態度不明桂軍拉雜招兵援湘空氣高唱入雲

▲中政會決特任連聲海長鐵部李書華長教部推蔣爲中政會主席王樹翰任文官長核定各機關十九年度預算十三起

▲吳鐵城過津即往關外張繼亦將北上聞吳齎新府委任狀赴遼

▲西北軍編五軍二師及特種副部已頒發新番號

▲中蘇九次會議延期俄方存觀望

▲邵力子昨抵京謁蔣報告石友三絕對擁護中央

▲收回滬法院會議昨開會大致議妥

▲畢德門定念二日離平頗贊許我國六年來之進步

▲上海各界紀念總理蒙難大會通電擁護中央剿匪並聲討古陳另圖

蔣總司令二日後出發

赴贛前尚須擇吉就國府主席
行營要員先行首批已到南昌
贛垣總司令行轅已佈置妥當

（本報十七日南京電）蔣主席有十七日晚十八晨赴贛說、行營要員熊式輝周佛海等定十七日晚七時先行、一說蔣行期尚須二十日後決定、（又南京電）海部息、楚有艦已在滬修竣、即駛京備蔣主席乘坐、陳紹寬亦即來京隨蔣出發、

（本報十七南京電）蔣主席因尚須擇吉就國府主席職、決改二十日晨乘楚有艦赴贛、海軍次長陳紹寬乘永綏艦護送、所有警衛師壽隨行、護衛則由總部交通處派長江輪兩隻裝運、至總部參謀副官機要軍醫等人員、經蔣主席在總部會議結果、均于十七晚十時乘長興輪西上、計有行營參謀長熊式輝、處長朱紹良、政訓處長周佛海、副官長何競武、軍醫處長蔣可宗、交通處長邱傑、參議楊杏佛周象賢、黨務特會委員長程天放、政務特會委員長曹浩森、秘書謝冠生、經理處長周駿彥等數百人、邵力子決隨蔣主席同行、新雲鵬亦將隨行、

（本報十七南京電）贛電、行營第一批出發人員、十五日已抵南昌、副官參謀兩處駐圖書館、行營又電南昌軍警當局、以蔣主席將到、十五日開治安會議、決清查戶口、收容遊民等九項辦法、預定將行營設在圖書館附近之東湖、已遍插旗幟、禁止船隻行駛、本報十七南京電）旅漢贛同鄉會元電、陳調元電、陳誠感電、均響應蔣主席㡳電、

吳鐵城逕往關外

過津不赴平張繼亦將北上
聞吳齎新府委任命狀赴遼

（本報十七北平電）吳鐵城過津赴遼、不來平、聞係携國府委員任命狀往東北與各新府委、並與張作相接洽某項要公、

（本報十七天津電）吳鐵城今晨到津下車、赴王樹常宅詢張病狀、旋往國民飯店休息、以張病已就愈、故暫不往平、午搭車赴遼轉哈、在站語記者、此行奉蔣命赴哈爲張景惠祝壽、畢往平慰張疾、無他任務、

（本報十七南京電）張繼因粵事已妥當、擬日內北上一行、慰問張副司令疾病、

（遼東社十七北平電）本日協和醫院報告、張學良病狀如昨、惟醫生仍禁止會客、自前日起、所有親信往探病者、均留住院內、

（本報十七天津電）王樹常奉張學良召赴平、

（中央十七瀋陽電）王樹翰十七日晨離瀋赴平、

★　★　★

晉軍編列新番號

計五軍二師及特種
副部奉總部令頒發
從此軍心益加穩定

（本報十七北平電）京總部改編駐晉各軍新番號到平、業經副部轉交商震、計宋哲元部爲陸軍念九軍、商震徐永昌楊耀芳傅作義　爲卅二至卅五軍、龐炳勳孫良誠爲卅九四十師、孫楚榮鴻臚張會詒趙承綬周玳等部　概加護路警備等正式委任、今後餉悉由中央發給、晉局愈安、則馮已無活動可能、

（本報十六太原電）晉軍番號將重改、經商震徐永昌・楊愛源傅作義之四五六七軍、改爲卅二軍至卅五軍・各師擬由六十六起至七十三師止、

（本報十七日太原電）晉綏五月份軍餉、俟由平領回、規定按八成發放、六月份起即十足發現、張玉書等十六日已分赴河東晉城等處點發宋哲元孫殿英龐炳勛各部軍餉、

招商局救濟辦法

院令交部知照

（本報十七南京電）郭外峯擬定招商局救濟辦法三項、㊀確定委員組織、㊁援助金融、㊂明定整理期限、業經政院指令交部知照、

東省日僑暗施侵略

（本報十七南京電）東省各民衆團體以東省青島大連各地日僑受日政友會暗助、在東組織自主同盟會、團結日僑、對我暗施侵略、且常有主使韓人入籍、強佔田等事、特由呈外交當局嚴重交涉、並請注意日僑在東之行動、俾隨時糾正、

中常會對五全會報告（續）

中央委員分區視察

（此下係第三部）本黨各級黨部、遍佈於海內外、其組織情形工作狀況、雖有書面報告、可資考查、苟無實地之觀察、究難得其實際、況在整理改進期間、尤當實地考察、以爲改善之資料、是以本屆第二次全體會議、有中央委員分區視察之決議、惟以時局關係、久未實行、第四次全體會議中、復有此項提議、常務委員會認爲此舉頗關重要、爰即計劃實行、經於第一二二次常會通過中央委員分區視察辦法十條、旋於第一二六次常會決定、中央委員分區視察之區域分配如左、

遼吉黑熱吳鐵城、平津冀張繼・察綏苗培成・山西孔祥熙、湘鄂漢曾養甫・兩廣李文範・福建陳肇英・雲南王柏齡、江西何應欽・安徽桂崇基、蘇滬寄朱家驊・浙江張道藩、貴州褚民誼・陝甘焦易堂・河南程天放・山東威海衛青島劉紀文・四川方覺慧、丁超五・海外林森陳耀垣・嗣褚委民誼孔委員祥熙・均以事牽・不克前往貴州山西視察・經第一二九次常會推方委員覺慧前往貴州視察・第一三三次常會推苗委員培城往察山西黨務・第一三二次常會復以苗委員諠往新疆考察學術之便・決議推其視察新疆黨務・計視察委員爲二十八人、視察區域除蒙古、青海西藏西康以道遠阻隔外、遍本黨統治下之全國、並及於海外、各視察委員、先後于本年二月出發、四月間陸續返京、此舉所得之結果、不但使中央對於各地黨務情形、較前更爲明瞭、而於各地黨務之改革與推進、以及國民會議之促成、均獲益良多也、

組織事項述要

（此下係第四部）本屆第四次全體會議通過「關於黨部組織案」對於組織方面過去之缺點、與今後之方針、均有詳明之指示、常務委員會、除隨時注意各級黨部之整理改組外、並督促中央組織部、按照全會方案規劃實施、茲就組織事項之較爲重要者、概述如次、

（甲）各級黨部組織法規之改訂、及組織制度之變更、（一）根據第四次全體會議「黨部組織案」改訂省縣黨部組織法規、原有省縣黨部組織法規、有與全會方案精神不甚適合者、有按之施行經驗、覺其不相宜者、殊有修訂之必要、爰經另訂省執行委員會組織條例、省黨務指導委員會組織通則、縣執行委員會組織通則、縣黨務指導委員會組織通則、省黨務特派員條例各一種、惟以各地情形各殊、同時改變組織、事實上容有窒礙、議決定分別適用、以期逐漸實施、凡改組或改選之黨部、即責令依照新法辦理、現在廣東、河北、陝西、北平、天津、河南、江蘇、甘肅、貴州、吉林、山東、廣州、漢口、察哈爾等省市、均已依法改組、㊁修訂軍隊特別黨部組織法規、軍隊特別黨部組織法規、亦不乏上述情形、所有軍隊特別黨部組織條例、師執行委員會組織條例、團執行委員會組織條例、連執行委員會組織條例、及師代表大會選舉法、及組織法大綱、均經分別修正、㊂變通海外黨部組織制度、海外黨部制度、規定爲總支部、支部、分部、區分部四級、但以海外情形特殊、每因地域經費、及黨員職業等關係、依此系統組織、深感困難、迭據各海外黨部、請求變通辦理、減少級數、經第一二〇次常會討論決議、海外總支部暫設三級或兩級、其實施辦法、與組織部、斟酌各地情形、分別規定、

（乙）各地黨部之組織與整理（一）原經成立或在整理中之黨部、重行改組者、㊀陝西省黨務停頓、急待整理、派整委五人、㊁甘肅派整委七人、㊂河北省黨部整委、一律調回另派、㊃天津特別市黨部整委、一律調回另派、㊄北平特別市黨部整委、一律調回另派、㊅津浦鐵路特別黨部、工作懈弛、毫無成績、全部改組、另派整理委員、㊆北寧鐵路特別黨部籌委、全體撤回另派、㊇平綏鐵路特別黨部籌委會、工作停頓已久、重行改組另派籌委二人、㊈遼寧、吉林、黑龍江三省、各派指委七人、㊉陸軍第二十九師黨部執監委員、多已去職、重行派籌委、⑪第八路總指揮部改組、⑫另派員重行改組、⑬第五十四師黨部、因軍事停頓、另派員籌備、（未完）

兩粵局勢混亂難捉摸

陳濟棠胡亂調兵余漢謀態度不明
桂軍拉雜招兵援湘空氣高唱入雲

（本報十六香港電）粵局無重心、日來陳濟棠調軍甚忙、但多數不甚遵令、余漢謀部調回小坪江村後、即令李吳兩團在小坪石井築防、昨日再調黃植南李仲芝兩團回駐江村、又令葉肇即回江村小坪疫狗嶺視察、葉十五日由花縣返廣州、傳余態度不明、又傳余與陳策張惠長另有組織、張瑞貴增調黃光庭團赴潮梅、黃已由肇銮部抵省、明日開潮梅、

（本報十六長沙電）永明十二日電稱、桂林現到有獨立第二旅逆部、槍約千餘、迫砲八尊、機槍四挺、教導第一師王營有槍三百餘支、楊騰輝師在平樂改編唐生明部、歸李品仙節制、李宗仁在梧州、聞有由平樂恭城出動與粵會合入湘之說、又道孫雷、稱桂軍張發奎部率部有企圖入湘模樣、桂軍委李澤民爲師長、現收編韓彩鳳部幷撫夫役亦有企圖入湘之說、惟刻湘邊尚稱安靜、恐係空氣作用、

本報十六香港電）粵海關布告、六月一日起菸稅每擔徵稅一兩七、比前加至十倍、菸商謂烟葉出口將絕、請免加、

（本報十七長沙電）永州十三日電稱桂逆軍停駐長安部隊、日來正在散發餉械、義寧方面昨有逆部在該處構築工事、李白聞將由粵返桂召集各將領會議、又十五日電稱、張逆約四千餘人、已由芴浦陸續開抵平樂、

（中央社十七南京電）軍息、李宗仁擴充兵力向陳濟棠索月餉八十萬、陳祇允四十萬、李命桂軍集中梧州向粵開動、以係威脅、又陳派李章達入贛拉攏蔣蔡、並携僞府贈蔣第三集團總司令委狀、蔣稱革命軍人須絕對擁護中央、當將特任狀焚燬、李狼狽而逃、

右翼軍團已成立

除蔣蔡師外再加兩軍
陳銘樞發出就職通電

（本報十七南京電）贛電、剿匪右翼軍團總指揮　除統率第十九路軍蔣蔡等師外、趙觀濤郝夢麟升任　八九軍長、衛立煌師屬趙軍、四十三四十七兩師屬郝軍、亦均改歸陳銘樞節制、

（十二日贛州來電）各報館均鑒、奉陸海空軍總司令蔣任命陳銘樞爲剿赤軍右翼軍團總指揮、遵於十二日、在贛州就職、誓本血忱撲滅赤匪、以安黨國、望諸公時錫南針以匡不逮、剿赤軍右翼軍團總指揮陳銘樞叩文、

收回滬法解會議

昨開三次會大致議妥

（本報十七南京電）收回滬法公廨會議今日午後四時在外部開第三次會議、到我方徐謨吳昆吾法方奈加德葛格林等、聞對協定要點已議妥、僅條文文字略須整理、再經一度會議、即可結束、

邵力子由濟回京

謂石友三絕對擁護中央

（本報十七南京電）邵力子今晨由濟抵京、即謁蔣主席報告赴濟經過、據談在魯會晤石友三代表、謂石部絕對擁護中央、北方安靜、魯省黨政能合作、現狀極佳、

新府委明日就職

▲本報十七南京電　新國府委員定十九日午前九時在國府大禮堂宣誓就職、通知已發出、

中監會討論粵局

一今日開會一

（本報十七南京電）中央監察委員會定明日午前開會討論粵事、（中央社十七南京電）爪哇華僑勵志社電國府、請用和平解決粵局、又檳榔嶼城閣書報社委員會主席丘明昶兩呈蔣主席、請討粵變以伸法紀而顧黨國、雪蘭莪吉隆坡福州會館電中央、請嚴懲粵亂、並電告古陳、請擁護中央、

中蘇九次會延期

俄方對會議意存觀望

（本報十七南京電）中蘇九次會議原定十六日舉行、加拉罕藉口招待外交團茶會延期二十一日舉行、據外部息、蘇外交當局對會議存觀望、與粵事及赤匪蠢動不無影響、國人急應猛省、

（中央社香港電）香港政府有關係之西報載、據香港警察報告、陳獨秀與同事六人、携帶三十萬元抵港、擬回廣州加入廣東政府、

叛部擊潰

戴恢垣殘部竄沅潊深山

（本報十六長沙電）十九師鄧旅長南駒十四日由長龍關電呈來省、略稱戴恢垣叛部在新店驛擊潰後、分途西竄、職十三日率部追抵長龍關、沿途頗多繳獲、據報載僅集合殘槍約三百竄沅潊深山、現正搜剿中、

西北考察

中途又起風波
華團員被毆辱

（本報十七日北平電）逃回之中法西北考察團員郝文盛、周寶韓、今日向報界報告受法團長團員毆辱經過、聲淚俱下、現除褚民誼外、各華團員皆將陸續退出、郝等已電京請取消合同、飭甘新阻法員行動、

津浦路趕修橋樑

（本報十七徐州電）津浦路現通令徐兗濟三段、趕修討逆戰後被炸橋樑、除大汶河兩空修復外、泗水吳村南驛界首石店等處橋樑、在趕修中、

譚道源請辭師長

魯保譚爲軍長

（本報十七南京電）贛電、譚道源抵贛、電蔣主席辭師長職、若副長繼魯滌平擬向中央保譚第五軍長、

北寧營業發達

（本報十七瀋陽電）北寧路營業日漸發達、平均每月收入三百二十萬左右、本年度縱少數收入可望打破二千萬元、

周大文定期就平市長

（本報十七北平電）平市長周大文定七月一日就職、胡若愚俟周履新後即返青島市長本任、

馮軼裴病漸痊

割後危險期已過

（本報十七南京電）馮軼裴患盲腸炎、現居中央醫院由劉瑞恒割治、危險期已過、蔣主席曾親往探慰、

美機過平往遼

（本報十七北平電）美飛機藩哥號今日抵平、定十九

梅毒患者之經驗談

梅毒，惡症也！患之者若調治不當，則耗金錢，損顏面，傷身體，絕子嗣，種種危害，言之可懼，！然據

如果治得其法，則祇須費少數之金錢，在極短時間內，可獲完全治愈，且祕密自療，無人察覺，無損顏面，不傷身體，確能永遠斷根，而且照常生育。其法維何？即購服「肯製藥牌解毒精」也，其品質之王道，藥力之偉大，見效之神速，確係梅毒藥中之無上上品，早爲服過者所共認！（每瓶一元二角）上海西新橋北首兩宜里藥房總發行。鎮江蚌埠南京蘇州等分行及各埠藥房出售

(一)

畢德門即將離平

贊許我國六年來之進步

（本報十七日北平電）畢德門定念二日離平、今日記者訪畢、據談來華注重考察經濟、深覺中國六年來之進步、彼仍圖努力促成國際銀價會議、彼及美官塲皆未提議借銀與華等語、畢意似認借銀與華無補銀跌、且無裨於華、美使館昨邀中外賓開大宴會款畢、畢夫婦定十八日遊居庸關及明陵、

（本報十七南京電）財界息、

京平航空將復航

七月十日左右
美機業已起運

（本報十七天津電）津航空站因租金問題緩成立、（遠東社云）中國航空公司京平航線、前因所飛天津號、徐州號、南京號、平浦號、北平號等六架飛機、皆係A字舊式、並已破舊、是以暫爲停航、記者昨往晤該公司秘書某君、叩以京平線何日可以復航、據談公司方面、已向美國與始東飛機製造廠定購之新式E字發動機七架、茲據該廠來電謂、業已由美國紐約起運、大約於七月十日以前、可以運到、候該項發動機到時、掉換裝置、約須一二日即可告竣、預計京平復航、在七月十日左右、即可實現、至外傳七月一日、即可開航正式搭客之語、並非事實云、

○　○　○

重光到京

分訪王宋

（本報十七南京電）重光十七日晨抵京分訪宋財長王外長、對撫順煤礦徵稅及中日法權事件、有所商洽、

韓復渠將膺新職

魯豫清鄉督辦

（本報十七濟南電）中央將任韓復渠爲魯豫清鄉督辦、魯豫駐軍均爲指揮、魯省府已接京電、聞日內可發表、

時人行踪

▲徐州電　王均十七晨晉京謁蔣主席面陳要公、又會萬鍾十六日回徐、十七日返海州、又戴戟權十七晚由鄭過徐晉京、又軍政部派羅彪來徐與七師接洽公務、

▲漢口電　劉文島田善齋十七日由京乘飛機返漢、

▲南京電　班禪定本星期赴遼甯、

▲南京電　馬福祥、戴戟權、今晨同車抵京、

▲瀋陽電　新雲鵬十七日晨七時由津抵瀋、九時赴哈祝張景惠壽、二十一日回瀋、參加張作霖逝世三週年祭、邊署派秦華陪往、

侵康藏軍未退出

唐柯三電京報告
川南民衆之呼籲

（本報十七南京電）調解康藏專員唐柯三電蒙委會、謂十一日抵康、藏代表函請赴甘孜會商調解辦法、但甘孜仍爲藏軍佔領、擬先交涉退出、

（本報十七重慶電）康藏糾紛確係達賴勾結藏兵、意圖佔領全康、先後攻陷甘孜瞻化、近更進犯康南樞要之理化、形勢甚迫、川南民衆組織後援會、併電行抵雅安之唐柯三特派員轉報中央、續飭藏兵退出康境、聽候解決、

駐日大使之人選

日人傳已內定戴傳賢或張羣

（遠東社）據本埠日人方面消息、國府外交部鑒於中日兩國關係密切、將來外交必較他國繁重、擬將中國駐日公使改升大使、幷據昨日本埠上海每日新聞（日文報）報稱、略謂中國將來派駐日本之大使、其人選聞已內定戴傳賢或張羣、但日政府方面對於此事之態度如何、則尚未有表示云、

★　★　★

茶城收復

匪向安仁潰竄

（本報十六長沙電）赤匪李明瑞部及茶陵赤匪陳韶人約五千餘、槍約二千竄攸茶陵、我十九師及茶攸保安團於十三日分頭進剿、在黃石鋪與匪先頭部隊接觸、匪勢不支、向黃沙坪潰竄、我軍跟蹤追擊、於十四日午收復茶城、殘匪向安仁境界首潰竄、我軍已另派一部向安茶攸督剿、幷指揮衡來安永資等縣團隊與各隊部聯合夾擊、務期盡殲、

鐵道部長連聲海署理

中政會昨議決
推定蔣中正爲中央政治會議主席
王樹翰任文官長李書華署教部長
核定各機關十九年度預算十三起

（本報十七南京電）六月十七日上午八時、中央政治會議開第二七六次會議、到委員二十餘人、于右任主席、議決各案探錄如下、㊀推定蔣委員中正爲政治會議主席、㊁特任王樹翰爲國民政府文官長、未到任以前由葉楚傖代理、㊂特任李書華署理教育部部長、連聲海署理鐵道部部長、㊃各省市普設農醫工三種專科學校實施方案、照教育財政兩組審查意見通過、㊄核定國民政府主計處等機關十九年度預算十三起、

美議員畢德門等在華考查銀價、已有結果、定十四日或念五日離滬返美、結果候返美成立法書後、再由美府公布、

朱屺瞻畫集　第一集

定價洋三元

總發行所　上海西門林蔭路藝苑出版部

寄售處　上海四馬路中市　大東書局

上海四馬路中西大藥房發行之

▲保命時疫水▲

發行四十餘年　久之年銷兩千萬瓶以上

▼功能起死回生・效能治急救痧・力能轉危爲安・

招商局船期

江華快輪准於六月十八日(星期四)下午五時開往漢口沿途各埠均停

新豐快輪准於六月十八日(星期四)晚開往福州

大夏大學附設　大夏中學第四屆暑期學校招男女生

(宗旨)本暑期學校以利用暑期補習學業爲宗旨、(報名日期)六月十日至六月廿八日、(上課期限)六月廿九日至八月一日、(科目)所修學科及格者發給證書、(校址)上海膠州路[illegible]

南京市派報業工會啓事

[illegible]

南京市派報業工會啓

英文民族週刊

The Chinese Nation

第二卷第一號

定價　每期二角　全年七元　國外十元　郵費在內

要目

五中全會之任務　中央剿赤計劃　停止領事裁判權　中國與國際交涉　監察院彈劾案　日方對於中日交涉　德國之經濟政策　如何促進建設事業　論森林　東三省問題　最近公佈之工廠法　中報選評

定價　每週一冊一角五分　一季十三冊一元　半年二十五冊二元六角　全年五十冊四元　外埠郵費每冊一分　國外每冊四分

經售處　各省各大書局

發行部　上海九江路

國聞週報　第八卷第二十四期出版

華北運動會(寫眞六十一幅)　第十五屆華北運動會紀　法西斯主義剖解觀　經濟制度合理化之對策　一週間國內外大事述評　國內一週大事日記

▲采風錄　▲好夢難圓(沈尹默)

上海市電影檢查委員會(爲奉令辦理結束)通告

案奉教育局令轉奉內政教育二部訓令以電影檢查委員會現已正式成立(附設教育部內)統一檢查行政起見所有各地電影檢查機關應自文到之日起一律停止職務等因同時復奉社會局令轉同前因奉此除遵令自即日起停止職務辦理結束並通令外今後所有電影片無論本國製或外國製均應依照電影檢查法施行規則(該規則前經發知照在案)第三條之規定送向首都電影檢查委員會聲請檢查凡前經本會核准映演之電影片須依照電影檢查法施行規則第十二條之規定辦理特此通告

中華民國二十年六月十六日　主席李大超

第一屆高等考試襄試處祕書廳通告第一號

爲通告事查本屆高等考試經考試院令先舉行五種(一)普通行政人員考試(二)外交官領事官考試(三)財務行政人員考試(四)教育行政人員考試(五)警察行政人員考試考試日期定本年七月十五日起在首都依次舉行茲已開始報名合將關於報名事項通告如左(一)報名處本京雞鳴寺下考試院內本處(二)報名日期六月十五日起至七月五日截止(三)報名手續向本處問訊股領取報名書填寫後連同證明應考資格之文件及繳費收據一併呈繳報名股收件處領取報名費收據(四)報名費五元備具最近四寸半身相片四張[illegible]

上海　四明商業儲蓄銀行廣告

本行開設以來歷有年所總行設上海北京路並設分行於漢口寧波等處其他各大埠均有委託代理機關經營匯兌押匯商業放款各種存款儲蓄存款以及貼現等一切銀行業務辦理手續簡捷誠信招待其有特別存款儲蓄可隨時面議如蒙惠顧無任歡迎　總行電話中央(六二九八)總理室中央(六二九八)休息室中央(六四〇〇)

金福牌香煙

應新時代需要之眞美善出品

品質　壓倒一切
香味　妙不可言
裝璜　美麗無比
定價　特別低廉

快請一試

便信不虛

永泰和烟草股份有限公司謹啓

中波通商條約正式公布(續)

自七月九日起即發生效力

(第十三條)凡依照此締約國法令、組織之各種商業公司、得在彼締約國境內依照所在國法令規定之手續立案、立案後、於所在國法律範圍以內經營其業務、並對於本約第五條第六條第七條第八條第九條第十條第十二條各項規定、除其性質祇能適用於個人者外、均得一律適用、

(第十四條)兩締約國各保留其本國內河行船及沿海貿易權於其本國人民、

(第十五條)凡按照中國法律認爲中國船者、及按照波蘭法律認爲波蘭船者、於本條約適用上、均認爲中國船隻或波蘭船隻、兩締約國互允、各自沿海已開各商港、在現行法令範圍內、准許對方國商船、自由駛入並停泊及裝卸客貨、此項商船並應完全遵守各該商港一切章程之規定、凡在中國口岸之波蘭船隻、及在波蘭口岸之中國船隻、如對於法令及海關或口岸章程所規定之義務完全履行、並毫不違犯何項禁令時、該項船隻及其所載貨物或材料、除依法定程序外、不得扣留或拘捕之、

(第十六條)此締約國各種商船、在彼締約國沿海地方觸礁遭風或遇他項危險時、得駛入彼締約國境內無論何處港灣口岸、雖未經開放者亦可前往躲避、由當地官廳通知最近該管領事館、並按照國際通例予以救助、該商船並得修理損壞及購辦必需糧物、即行出口、無須另行完納口岸稅、如此項商船有不得已情事須卸售商貨時、應遵照所在國法令完納稅項、再此項商船如在按照法令准予貿易之口岸裝卸貨物、並在同一情形之下、亦應照章納稅、

(第十七條)此締約國之軍艦及輸送軍隊或軍用品之商船、非得自彼締約國政府之特許、不得駛入其領海港灣及口岸以內、如此項船隻在彼締約國沿海地方觸礁遭風或遇他項危險時、當地官廳應按照國際通例予以救助、

(第十八條)此締約國商船在彼締約國領水內、船上內部發生紛擾爭執、當地官廳認爲妨害當地治安時、應由該管官廳管轄處理之、

(第十九條)本約自發生效力之日起、以三年爲期、期滿前六個月、締約國之任何一方得通知修改或廢止、如屆時雙方均未互相通知修改或廢止、則本約繼續有效、惟期滿後締約國之任何一方得隨時通知修改或廢止、自此項通知之日起一年後本約即行失效、

(第二十條)波蘭政府有主持但澤自由城外交事務之責、茲特保留權利、得隨時聲明自由城爲本約締約一份子、永應因本約發生之權利、並擔負因本約發生之義務、

(第二十一條)本約以中文、波蘭文[illegible]各繕二份、[illegible]約國按照各本國根本法律批准、批准文書於最早期間在南京互換、自兩國政府互相通知批准後第三十日起發生效力、上述之第三十日係自最後一國通知批准之日起算、

爲此兩國全權代表簽字蓋印、以昭信守、大中華民國十八年九月十八日、西曆一千九百二十九年九月十八日訂於南京、王正廷印、潤森濤印、

議定書

大中華民國及大波蘭民國全權代表於簽訂本日中國波蘭友好通商航海條約之時、經彼此同意聲明如左、

(聲明文件一)關於本約第四條規定各事項、(一)在本約訂立前僑居中國波蘭人之護照、一俟本約訂立後應送交所在地方官廳簽證、以替代中國從前發給旅華波蘭人之居留執照、(二)在華波蘭人民持有本國護照、經中國主管官廳簽證者、凡他國人民無須預先請求許可所能遊歷各處、亦可無須於每次遊歷時預先請求許可、得自由前往遊歷、中國人民持有波蘭主管官廳簽證之護照者、在波蘭亦一律享受此項權利、

(聲明文件二)關於本約第十條規定各事項、關于第十條之規定、凡此締約國爲便利邊境商務起見、現在或將來特別賦與接壤國稅則上之讓與、及因此締約國將來或與他國締結關稅同盟所發生之優越利益、及波蘭上西里西亞與德屬上西里西亞間之關稅特殊制度、均不適用之、

(聲明文件三)本議定書應視爲本日簽字之中國波蘭友好通商航海條約中之一部、爲此兩國全權代表署名蓋印、以昭信守、大中華民國十八年九月十八日、西曆一千九百二十九年九月十八日、作於南京、王正廷印、潤森濤印、

附件　波蘭代表致中國代表照會

爲照會事、查中國境內業經設立之波蘭教堂學校、向由貴國地方官廳予以應得之保護、現在貴我兩國關係愈益親密、本國政府深信貴國地方官廳對於該教堂學校自必照舊予以充分之保護、並在波蘭境內現在或將來設立之貴國寺廟學校、波蘭政府亦必按照本國憲法以同等之保護、相應照會、查照見復爲荷、須至照會者、西曆一千九百二十九年九月十八日　潤森濤印

中國代表復波蘭代表照會

爲照復事、准九月十八日貴代表照開、中國境內業經設立之波蘭教堂學校、[illegible]本國政府深信貴國地方官廳對於該教堂學校自必照舊予以充分之保護、並在波蘭境內現在或將來設立之貴國寺廟學校、波蘭政府亦必按照本國憲法予以同樣之保護、等因、欣悉貴國地方官廳對於在貴國設立之本國寺廟學校並照憲法予以充分之保護、本國政府對於貴國現在在中國境內業經設立之教堂學校、於本國法律章程範圍以內、亦自當繼續予以同樣之保護、相應照復、查照爲荷、須至照會者、大中華民國十八年九月十八日　王正廷印、

(民國十八年九月十八日中國波蘭友好通商航海條約附加議定書)大中華民國及大波蘭民國全權代表經各該國政府正式之許可、聲明雙方約定將民國十八年九月十八日簽訂之友好通商航海條約各項規定、補充解釋如下、

(第四條)在彼締約國入境之自由、應以該國國內法令爲範圍、該項法令須適用於無論何國人民、不得有何區別、

(第六條)第六條所規定之所在國法院、即指依照該款所在國現行法律有權管轄之該國法院、

(第八條)第一款、財產自由輸出權、應以不侵害本國國內法令爲限、第三款、所得遺產權之給予、應以不較出本國國內法令範圍爲限、

(第十及第十一條)爲保證雙方商務得享受本約第十條及第十一條所規定之利益起見、約之一方對於輸入其海關區域內之貨物、得要求附有產地證明書、

(第十三條)兩締約國互相約定、對於在各該國境內之外國公司、得令其遵照所在國本國法令預經准許方能設立、

(第十八條)締約雙方互相約定、此締約國地方官廳對於在彼締約國船隻上所發生之事項、必須經彼締約國領事或該船船主之請求方可干涉、惟遇有必須干涉而其遲延勢將釀成重大糾葛、或遇有非船上人員牽涉於船上所發生之糾葛時、可無待上述請求、逕行干涉、但干涉官廳應立即將事實通知最近之彼締約國領事、

本議定書作爲民國十八年九月十八日簽訂之友好通商航海條約之一部分、應於該條約批准、關於互換批准文件發生效力有效時期及廢止各事項、與該條約同樣辦理、

爲此兩國全權代表簽字於本議定書、以昭信守、本議定書繕寫二份、訂於南京、大中華民國十九年七月一日、西曆一千九百三十年七月一日、王正廷印、潤森濤印、

上海最高尚之西餐館　雪園

西菜　西點
味美　價廉

靜安寺路跑馬廳對過　卡爾登隔壁　電話三六一一一號

交部船舶兩章程(續)

第十二條、遇有變更船舶臨時國籍證書所載事項時、應開列新舊事項、呈請最近航政局或領事館更正、

船舶臨時國籍證書、如遇遺失或破損時、應將其事由、呈請最近航政局或領事館補發或換發、換發時、應將原領證書繳還、

第十三條、船舶臨時國籍證書、於有效期間屆滿時、或領得船舶國籍證書時、應將送最近航政局呈部註銷、

第十四條、船舶國籍證書或船舶臨時國籍證書、應繳還而不能繳還時、應聲敘事由、呈請該管航政局公告作廢、

船舶國籍證書或船舶臨時國籍證書、應繳還而不繳還時、依船舶法第三十八條之規定處罰外、並由該管航政局公告作廢、

第十五條、船舶所有人發見船舶國籍證書、或船舶臨時國籍證書所載事項有錯誤或遺漏時、應聲請該管航政局更正或添註、前項情事由航政局發覺時、應通知船舶所有人、呈繳證書、由該局更正或添註、

第十六條、遇有前兩條情事時、應由該管航政局呈報交通部備案、

第十七條、本章程關於航政局之職權、於未設航政局前、由交通部指定之航政機關或海關行使之、

第十八條、本章程自船舶法施行之日施行、

(二)船舶檢查章程

第一章　通則

第一條、本章程依船舶法第四十條之規定制定之、

第二條、中國船舶除左列各款外、依本章程之規定施行檢查、

(一)、總噸數不及二十噸或容量不及二百擔之船舶、

(二)專用於公務之船舶、

(三)、以搖櫓爲主要運轉方法之船舶、

第三條、左列外國船舶、除法令有特別規定者外、準用本章程之規定施行檢查、

(一)、中國人民所租用在中國各港間、或中國與外國間航行之外國船舶、

(二)、依法律或政府之許可、在中國港灣口岸間航行之外國船舶、

(三)、依船舶法第十七條之規定、應受檢查之外國船舶、

第四條、船舶檢查、由交通部航政局施行之、但在未設航政局之港埠、得由交通部指定之機關或專員施行之、

第二章　檢查種類

第五條、船舶檢查分左列三種、

(一)、特別檢查、

(二)定期檢查、

(三)、臨時檢查、

第六條、特別檢查、對於新造之船舶、或購自外國之船舶、或船身機器之全部或一部過經修改之船舶施行之、

第七條、特別檢查、應就船身機器及船具之構造、並其狀況與能力檢查之、

第八條、無須受檢查之船舶、變更爲應受檢查之船舶時、應聲請施行特別檢查、

第九條、船舶受特別檢查合格後、經過一年時、應受定期檢查、

第十條、定期檢查、每年施行一次、但帆船每三年施行一次、

第十一條、定期檢查、應就船身機器船具等之狀況、及客室船員室暨其他設備檢查之、

第十二條、臨時檢查、得隨時就船舶之一部、或全部施行之、

第十三條、船舶變更航路種類、客貨艙位或船上設備時、應聲請施行臨時檢查、(未完)

蘇省府會議紀

(本報十六日鎮江電)江蘇省政府委員會今日開第四〇八次會議、出席委員陳和銑、何玉書、孫鴻哲、胡樸安、[illegible]、李明揚、主席胡樸安、決議案如下、(一)胡樸安提議、代理溧水縣縣長[illegible]、江浦縣縣長夏禮、揚中縣縣長趙恩鉅、南匯縣縣長孔充、金山縣縣長黃曾文、溧安縣縣長林景、泗陽縣縣長文欽明、鹽城縣縣長杜煒、東台縣縣長黃次山、寶應縣縣長趙世榮、沛縣縣長于炳勳、邳縣縣長馬鎮邦、到任均已逾三月、或治績優良、或防剿得力、擬均請改代爲署、敬請公決案、(決議)通過、(二)民政廳呈、爲贛榆縣第六區被災慘重、損失共有十二萬七千餘元之多、省賑務會已無款可發、可否援照補助損失百分之二、辦法由財廳酌核撥給、抄呈清單、請核示案、(決議)交財政廳籌撥、(三)秘書處轉呈省食糧管理委員會函、爲議決請省府修改本省管理食糧試行規程第十八條第二項聘任委員四人改爲八人、轉祈核遵案、(決議)無庸修改、(四)秘書處簽呈各項盜匪案件、請核定案、(決議)分別照准發回、

各地雜電

▲南京電　海部考試新生十七日續試數學、招生委員會十七日晚考評成績、定十八日早揭曉、合格各生即派艦送[illegible]州肄業、

▲徐州電　津浦路通令沿線各站一律禁用洋文、改用中文、

▲北平電　平各界十八日公祭蔡公時、蔡夫人參加、

▲瀋陽電　遼省黨務指導委員會常年經費坤洋十八萬元、已奉中央黨委會核准、特函省府列入正式預算、省府令財廳查照辦理、

趙志游繼任杭州市長

(本報十七南京電)京工務局長趙志游升任杭州市長、即往履新、

上海搬場公司

汽車租……每小時四元

海上首創第一家

對於搬傢具運行李送嫁妝經驗最富資格最老且夫役名尤爲熟悉老練

總公司　漢口路十號　電話六三三九〇

分公司　大世界西首　電話六二三九三　河南路橋堍　一八八七七　東百老匯路(電話)六一三九四

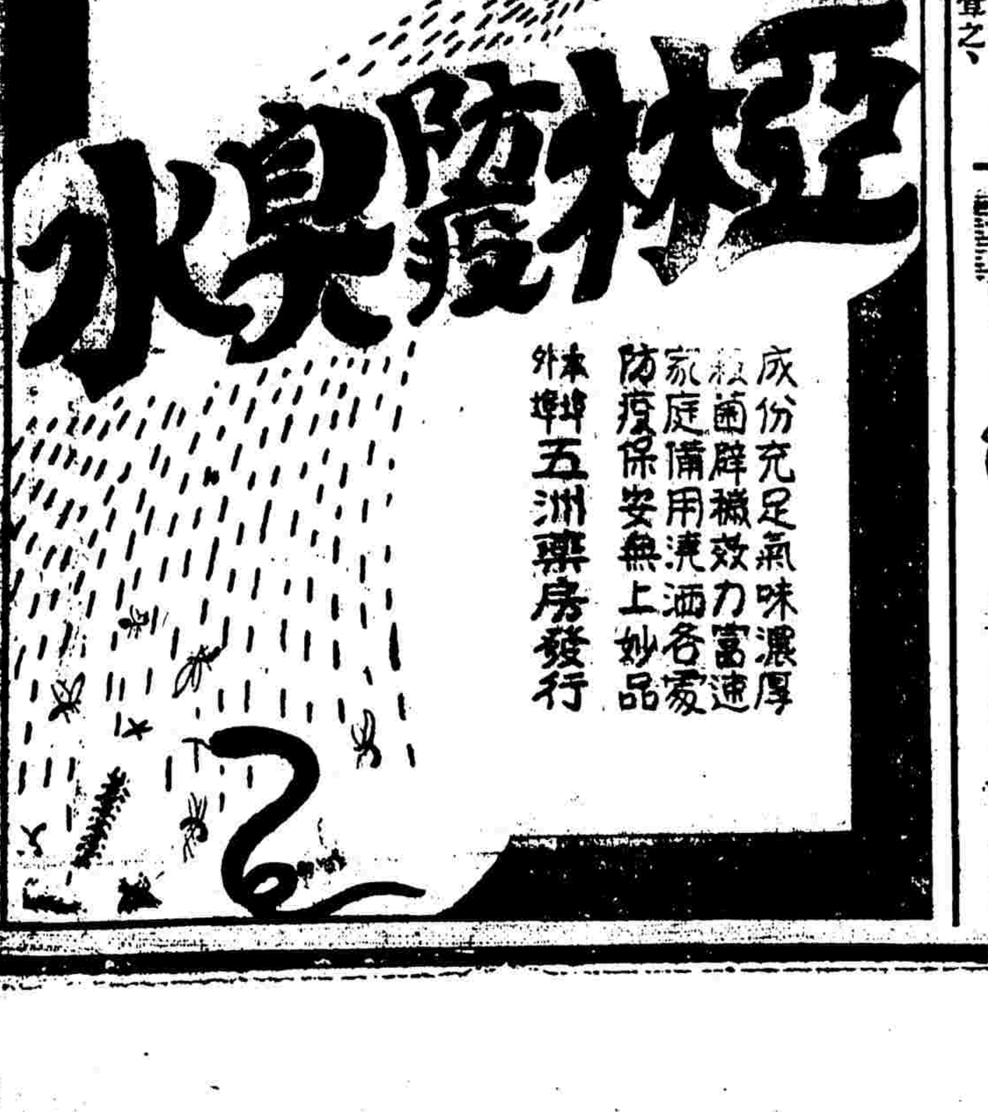

德國政局危而復安

社會民主黨忍痛讓步
因而否決召集國會之主張

國民新聞社十六日柏林電　德國之政局、今日忽見開朗、社會民主黨已於最後五分鐘內將召集國會之主張打消、因彼等所深恐者、即白魯寧內閣失敗之後、新內閣勢將由國家社會黨佔勝、更慮新選舉舉行、左右二極端派、亦必佔勝利、故今日國會常務會議將共產黨召集國會之動議付表決時、社會民主黨即一致協助政府、將該決動議打消、惟社會民主黨雖已中止進行國會之召集、但仍抱定其原有之宗旨、謂緊急命令至少須交付國會之預算委員會、加以審查、社會民主黨對於自身降服於政府之理由、曾宣稱白魯寧氏已允許日後將緊急命令加以適當之修改、但其實際則為鑒於白魯寧內閣辭職或國會解散事後俱有莫大之危機、為大局安全計、不得不有重大之犧牲、此則為人所共諒者也云云、故輿論方面、除極端反對派之外、對於該黨之識見宏遠、莫不贊許云、

路透十六日柏林電　國會委員會已拒絕國權黨所提出立即召集國會討論緊急命令之要求、故總理白魯寧於此已得交手第一合之勝利、但政府猶未能高枕無憂、因社會黨尚要求預算委員會之召集也、

……案而發生之政潮、漸次消於無形、午夜自由黨已變更其地位、修正案之文字、政府已接受之、惟細則尚須考慮云、

奧內閣忽辭職

反對財長借外債

路透十六日維也納電　奧內閣已決定辭職、因內務部長溫古勒已反對財政部長所提保工商貸款處一千六百萬鎊外債之提議、已自請辭職也、司法部長先已脫離內閣、今內務部長離之、內閣因此不能在國會中佔多數、故閣議決定辭職、

國民十七維也納電　奧地利國家銀行已撥付一萬五千萬奧先令、作為奧國庫借款之墊款、按奧政府初向法國接洽借款、因不恐接受法之政治條件、轉而向英磋商、逾月乃獲得此項奧政府必須之墊款、此事足證英國深信奧地利國家銀行之穩固、且料存款……英……因云、奧閣潮之發生、內務總長一派反對國家財政與政治受法顧問之控制、亦其一大原因云、

印度聯邦計劃

巴王公表示贊同

路透十六日西謨拉電　印度巴夏拉王公已改變其在圓桌會議時贊成印度聯邦之見解、謂從前提議之聯邦計劃、與王公國之存在有危險、卻維持各邦未有聯邦精神之表現、以王公國與英國相對、即使小邦在一八一五年聯邦法下所遇之壓迫、而不復存在於印度地圖、且聯邦非唯一的解決法、渠主張各王公國可組合一團體、與英國發生直接關係、今王公會議中已有此胚胎、今後不妨擴張此議會之範圍云、

英報主張中國稅關統一

路透十七日倫敦電　晨郵報今日社論、謂中國海關乃效率的行政機關之一、列強宜採有力的一致行動、以恢復海關之統一、縱粵當道不食其言、而交出指定抵付外債之款額、然列強仍宜聯合行動、如一九二三年所為云、

東京地震

但未有損失

路透十七日東京電　今晚九時十分東京有劇烈之地震、室內裝飾品多被震落、惟迄今尚未聞有重大之損害、大約他處必遭損害、目下尚無消息傳來、

日內瓦勞工會

通過礦工工時案

路透十六日日內瓦電　勞工會議今日以六七票對一票通過煤礦工時草約案第一讀會、此草案約規定煤礦工時每日七時三刻、星期四日開第二讀會、

新加坡拘獲擾事共黨

法人一華十七

路透十七日新加坡電　法人一華人共產黨員勒福蘭、亦名克羅、及華人十七名、被新加坡警察廳所拘、指其違反護照規則、及携有煽惑文字、此輩將於後日開審、聞勒福蘭由法經西比利亞而到上海、曾到越南、

費唐報告

英太晤士報評　謂日恐落空想

路透十七日倫敦電　泰晤士報今晨評論費唐關於上海將來之報告、謂後之行政者將在此持論公平之報告中見有許多建議資料、費唐報告已指上海於遠大改革之途、惟顧公使與王外長之談判已搖動上海公共租界在領判權上之基礎、縱許上海領判權再存在五年或十年、縱因他國與中國之談判、新約復延緩實施、然費唐所謂不以數年計、但以數十年計之方法、將莫可實現矣、在或有之十年時期中、上海中外輿情容可為公共租界協定一種新國際基礎、如費唐所認為必要者、但中政府屆時能否承認之、似屬可疑、是以租界在一種形式上之收回、或較費唐所擬者更為相近、係將來危險之辦法、在租界當局與漸需重要華人間更密切之合作、蓋全國華人之利益繫於此緊要集中地方的穩固狀況之維持也、今英政府對於領判權之最後談判、作非必要之讓步、尚英政府能贊成費唐之報告、而遠行報告所……

蘇俄鐵路之大進展

載貨運客較戰前各增四倍
去年新造有一萬三千公里
今年之建築計劃亦堪驚人

國民新聞社十六日莫斯科電　蘇聯共產黨之中央執行委員會、連日對於春耕之效果及收穫諸問題、有所討論、又對於鐵路交通問題經濟問題首都及各地方市政問題等等、亦有詳細之論列、鐵路委員洛希康維爾對於鐵道事業之振興作重要報告後、執行委員會通過決議案、內載蘇俄自工業化以來、鐵道業務已有飛晉之擴展、一九一三年鐵道之載重為一萬三千二百萬噸、一九三〇年已增至三萬三千萬噸、鐵道行旅在歐戰前一年為一萬八千五百萬人、而在去年一年中已增至五萬五千七百萬人、鐵道工作較諸戰前已大增、今日現狀在五年建設計畫之末年、相差僅百分之七、但俄貨雖增、新路之建築尚未能充分發展、在一九三〇年中、蘇俄國有所建之鐵路、計為一萬二千八百啓羅米突（公里）、現通過計畫、擬將每一機車交諸某一固定之開車人專管、再增加其工資百分之十三、並注重以後各路之電氣施用、再則本年所應採辦者、為新機車一千〇三十八輛、貨車四萬七千輛、路軌十九萬七千噸、枕木二千二百萬株云

蘇俄亟準備軍事

設有訓練民衆作戰機關
軍隊注重研究遠東地理

世界新聞社譯英報載、莫斯科通信云、蘇聯之五年計畫及其進展、世人不少紀載、於工業之外、尚有一大發展、其目的則在造成蘇聯為一龐大之軍團、在蘇聯全部、現有一會、名曰Aviahim（其義為飛行化學）有會員數百萬人、會中刊行月報多種、其內容皆教閱者以種種作戰方法及軍事教育、分別言之、則有管理飛機使用及防止毒氣使用鎗械及練習射擊等、總之、凡戰士所應知之一切、無所不有、該會備有飛機多架、在國內各處為教練飛行之用、又有大宗火器、分配於許多地方、每隔若干時、則用此等火器教會員射擊、至於打靶比賽、時時舉行、此項組織可以隨時變成一大作戰機器、而目下在建造中之各工廠亦可隨時改為製造軍械彈藥之所、如是蘇聯當局尚認為時機已至、可立將目下之經濟戰變為一軍事戰、彼時蘇聯之軍力將超過大戰中之德軍、目下各國爭以機器供給蘇俄、不啻造一自毀之基、危險甚矣、彼Wirohim者即為教練國民預備戰爭準備彼等以軍事精神之一種新法、同時對於軍隊本身之訓練、尤為注重、其主要目的、在研究地理、尤其遠東之地理、大約其今後之第一步舉動、將為派遣大批人員、至滿洲觀察、一如日本之所為也、

法國傾向和平

恐為表面之文章
白里安彈劾不成

路透十六日巴黎電　法總統杜美爾今日在參衆兩院聯席會宣讀一文、謂法國在日內瓦將以審慎態度討論能保障世界和平之各種解決方法、各國人民當以保持和平為要職、此與法國保障國人生活安全與國家獨立之向來責任相合、又謂今日之經濟危局、起於法國鄰邦之經濟、而非由於法國國內經濟之紊亂、現需要者實為國家主義、必須屏除秘密外交云、

國民十六巴黎電　衆院對於白里安之彈劾案、今日以二百六十二票對三百十二票失敗、此為白里安雄辯之又一勝利、波意倫氏初以為白氏在總統選舉中已受一大挫折、今不難一蹴而倒之、惟不知上次總統選舉、係用秘密投票法、今則用公開表決法、白氏究屬政治舞台上之宿將、有一部分人尚不願公然與之離堪也、

英政局可無恙

路透十六日倫敦電　今日下院討論財政案第二十款時、自由黨工業議員提出地稅修正案、但議長認為不合程序、蓋以此項修正案應於前討論某款時提出、今該款業已通過、故不亦再付討論也、

滅虫靈藥　克得兒　大贈獎

臭虫、蒼蠅、蚤等　滅蟲靈藥克得兒　大贈獎金、徵求答案

問題

一、克得兒之註冊商標是什麼樣的呢？
（說明）紙請簡短答復有幾個虫就是矣
二、克得兒之靈驗是什麼用的呢？
（說明）紙請簡短答復用某一種最靈驗就可以了

徵求規則

一、答案紙須用附在克得兒盒包內之信片回答紙若用別的回答紙作為無効
二、答案截止日期　中華民國二十年八月三十日
三、開獎日期　同　九月十五日
四、發表日期　同　九月二十日

開獎辦法

將八月三十日以前所徵求之回答信片編成號碼恭請各界及登有克得兒贈品廣告之各報記者嚴正監督當衆抽籤決定之

壹等	一位	獨得洋貳百元
貳等	二位	每人洋五十元
三等	十位	每人洋拾元
四等	二十位	每人洋五元
五等	一千位	每人克得兒壹盒

◎各大藥房華洋雜貨號煙紙店均有發售

上海北四川路電車終點站　佐々木大藥房　獎品部

冠生園午節禮品

◉本歷年之經驗　◉品類準備至齊　◉供各界之需要　◉在在使君滿意

陳皮梅　廣式粽子　果露果醬　果汁牛肉　新式糖果　火腿名酒　粗細餅乾　細點麵包　各地名產

另有集合各種著名食品分紥成組者每組一元起

總店南京路　老店九畝地　一支店河南路　二支店法大馬路　蓬萊市場新南

國立青島大學招生

學系及年級：中國文學系　外國文學系　數學系　物理學系　化學系　生物學系　教育行政學系　教育學系　以上各系均招一年級新生　及二年級轉學生　鄉村教育系招一年級新生

報名日期：七月四日至七月七日（通信報名辦法）

報名地點：（一）本校（青島）（二）正覺寺街（濟南）（三）工業管理處（北平）（四）馬神廟北大第二院（北平）

考試日期及地點：七月十日起在青島濟南北平各地分別舉行

備註：（一）投考資格及考試科目詳載招生簡章（二）招生簡章函索附郵票（三）報名時須繳像片及報名費

國民政府財政部實業部註冊

世界商業儲蓄銀行

（世界書局）

開業紀念　優待存戶

增加利息　再有贈品　任便選擇　人人可得

增加利息存款種類	存款在一百元以上任選下列贈品一種	存款在五百元以上任選下列贈品一種	存款在一千元以上任選下列贈品一種
商業處：一年定期存款	世界書局書券 貳元	世界書局書券 拾元	世界書局書券 念元
儲蓄處：整存整取、零存整取、整存零取、存本付息	日常用品（甲） 一盒	日常用品（乙） 一盒	日常用品（丙） 一盒
	兒童用品（甲） 一盒	兒童用品（乙） 一盒	兒童用品（丙） 一盒
	婦女用品（甲） 一盒	婦女用品（乙） 一盒	婦女用品（丙） 一盒

利息：照章增加一厘

各種存款章程・承索即贈

地址上海四馬路（世界書局隔壁）世界里

皖省成立禁煙處

蕪設總處郝子華任處長
浙處長內定黨部請制止

△蕪湖通訊　財政部設立禁烟處、辦理禁烟事宜、特在各省設立禁烟查緝處、委郝子華為安徽禁烟查緝處處長、郝十六日已由省來蕪、設處辦公、委孔其中為第一課長、郝鳳岐為第二課長、章培之為第三課長、並在安慶大通合肥蚌埠阜陽亳縣設立七個分處、委章培之兼安慶分處長、郝鳳岐兼蚌埠分處長、其餘各分處長、日內亦當發表、

△杭州通訊　浙省對於拒毒運動、尚稱努力、惟政府當局與各縣黨部、始終廣為宣傳、並由省政府委派人員分赴各縣處巡視、不期浙省烟毒漸可肅清之際、財政部有設禁烟處之舉、日來省方傳省會各界及黨部方面、則有已奉行政院命令、財政部設立之禁烟局、不得干涉、並應飭駐軍保護、聞省府已特令民廳及保安處飭屬遵照云、此種消息、確否雖未敢必、倘不幸而確實、浙省往昔拒毒之功、將不免廢於一旦、省黨部方面、以禁烟處之設置與否、不特有關於民衆生活、抑且有關民衆生命、於總理遺教、顯屬違背、爰於昨日七十四次會議、一致決議、以報載財政部有設立禁烟處及在各省設禁烟局消息、電呈中央、如屬實情、請嚴予制止云、

揚衆汽車

昨日開幕

（高郵通訊）江北商辦揚衆長途汽車、定於十七日開行、所有車五輛、大車十五輛、均已運往淮陰、每日早對開、所有由邵全鎮一段、暫由輪船替代云、江北交通、從此便利多矣、（揚州通訊）揚衆長途汽車、總站設立清江、辦事處亦在清江、管理處設揚州、購雪佛蘭公司車、大車十二輛、小車二輛、由茱萸起點、至高郵二百八十里路線、今（十六）晨七時在揚城、舉行開幕典禮、來賓萬衆、

蚌埠組游巡隊

（蚌埠通訊）駐本埠之財政部特務緝私團團長指遣西、以本埠據水陸之通、五方雜處、近恐有無知遊民、在各旅社、暨各遊戲場、煽惑滋擾、既擬軍警、曾充兵士、新端滋擾、且與治安有關、張團長近組織巡查隊、嚴行查察、

江浙剿匪

長興開火救肉票
朱將赴吳江視防

（蘇州通訊）（一）浙江保安隊第一團四九兩連、前（十九）日在太湖搜剿時、經過長興三門口、午山橋、與湖匪廣大嘴一股相遇、雙方開火激戰、結果擊斃劇匪姜銀生、費阿珊、濮松明三名、救出肉票沈國順、沈祖安、沈阿毛（女子）、顧乘長四名口、現在繼續追剿中、肉票已解吳興團部、（二）朱守部日解除指揮部發齊、止指揮由（十七）來江蘇、下午赴省府會商聯合剿滅太湖匪徒、將直轄計劃、統籌辦理等情、

（三）江浙太湖剿匪指揮部組織、於昨（十七）已正式發表、參謀主任余忠銓、副官主任張振秋、軍法官兼秘書主任朱省吾、軍醫主任程、軍需主任丁忠亮、書記主任許芝岩、偵緝主任黃榮忠、（四）朱指揮官定日內赴吳江視防、（五）水公安二區區長沈尚應、昨（十七）率第二隊長俞人傑、隨員蔣子恭、陳家騄赴滬、今（十八）日接收第二區長兼任、

平湖乍浦　省警騷擾

逃去九人封寺院
剩餘軍隊調回省

（平湖通訊）駐乍浦省保安隊七團四營十四連營部第三排兵士、前日突然譁變、由邸班長阿一、遊道、擁至乘峻港湖寺寺內、扭住住持僧晉元、用刑拷打上吊、迫令交出財物、四兵把守山門、香工阿九、見勢不佳、急越牆逃出、奔至乍城向常鄉第二段辦事處暨二區區公所報告、縣長吳文泰是日適伴省主席之孫張仲英（省府秘書）遊乍、在區公所休息、據報後大為震怒、立飭該連排長袁一中、暨公安分局長方孟庾馳往查勘、果見晉元身受重傷、並失去鈔洋四百七十元、乃向兵士身伴、逐一搜檢、結果抄出僅一百四十元、其餘則已被……

肥城內白晝大火

延燒六七百家
損失數十萬元

（合肥通訊）合肥城內三孝口西大街、劉裕興雜貨店、今日（十二日）上午十二時、不戒於火、頓時濃烟四起、冒穿屋頂、火勢熊熊、不可嚮邇、當即延燒對面街、由三孝口起、即分道燃燒、向南燒至德勝街交通旅館附近、向北橫街亦燒十餘家、嗣仍向東街延燒、至張順興雜貨店附近、又分道向南向人和巷內燒、北向府學燒、所有府學前面居民房屋、一概焚燬、然後又向東燒、街北燒至縣公安局附近止、街南燒至磨巷內止、計燒六七百家、當火熾時、西風狂起、故當場之各水龍、均無法灌救、劇四十六師副師長李梅、張縣長、均親到火場、維持秩序、督勇灌救、至六時、餘燼始熄、中之童子軍、亦到火場、居民之雖逃衣物、多半未搶救出、雖氏哭聲震大、慘不忍聞、損失約數十萬元、人和巷附近油條店席姓婦、被火焚斃、並灼傷數名云、

合巢汽車被劫

（合肥通訊）合肥至巢縣汽車、於一日駛經東山口地方、詐車內有匪、混充搭客、斯時袖出手槍、迫令司機停車、而道旁預伏之三匪、亦持檢登車、恣意搜掠、揭……

通代表會決議

擁護中央剿匪
請撤建設局長

（南通通訊）全縣代表大會於十六日大會、決議、（一）擁護中央和平統一、努力剿匪、電省轉中央逆軍蔣主席、並通電各縣黨部一致主張、（二）各區區分部規定經費每月十元、區分部每月五元、（三）列入二十年度地方預算、縣地方銀行、並籌築地方公債、（四）由執行委員會交黨政談話會討論、（五）呈請省黨部轉咨省府撤職建設局長、

嘉定代表會開幕

（嘉定通訊）十六日上午開幕、討論提案十一件、下午選舉執監委員、魏次賓、錢心田、戴志強、夏文祥、陸勛、李慎修、呂金芳、范蓉浦等十人當選執委、潘志久、吳宗岐等四人當選監委、繼討論提案六件、十七日上午、通過大會宣言及通電文稿、各機關工作報告、十一時行閉幕禮、

嘉興簡訊

本縣擁護緬店呈捐、定十日提出審查、推定沈希平、韓寶候、趙味根、沈慎夫、等為編審委員、

本城商業公會、於十六日上午、召開臨時大會議決、拒絕商業銀行上市、

本縣舊有田賦正附、徵收械捐、期限一年、年可征洋二萬元左右、

本縣上忙地丁、現由財政局公布、定六月十六日開征、每銀一兩、折征銀四元一角六分四釐、

縣府昨委潘大澤為牙帖檢查員、定一十日施行檢查、

滿面瘰癧

青年男兒、往往滿面瘰癧、豐容美顏、為之減色、推原其故、或由血熱所致、或由血毒所致、本藥房發行

哈蘭士內服六零六

專擅清血解毒化熱排濕、為治瘰癧之對症靈藥、患者速來購服、立能恢復青春美容矣、其他體內蘊毒、服之尤有奇效、如皮膚有破爛、以六零六藥膏搽之、收口奇速、

●價目　內服六零六　每瓶大洋一元七角五分　六零六藥膏　每盒一元▼四角▼二角

上海四馬路　太和藥房發行　各埠藥房均有出售

準備精力一天工作

出作入息活潑剛强

偉哉其人出作入息而能活潑剛强然足以語此者非內臟健康腸潔淨不可清導丸平肝導滯臨睡一劑妙用無窮臟腑於以強精神於以振所有面疹口臭肝旺胃呆頭痛神昏諸般痛苦莫或能侵矣汕頭雞市盛記隆陳君其章云「鄙人常患便祕以致內臟穢濁神倦頭疼飲食無味後服清導丸數劑諸症悉愈今已精神活潑康健如恆矣」清導丸各藥房均有出售或直向上海江西路四五一號韋廉士藥局函購每瓶七角六瓶三元五角郵費不取　各埠藥房均有出售

（二）

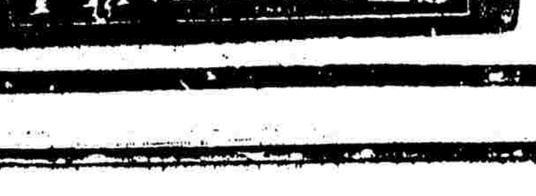

唐拾義

兒效特色

如化合　斷漸下　西而止咳

CHINESE OPTICAL COMPANY

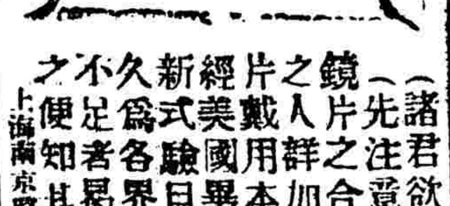

（諸君欲求事業之進步須先注意目光之能否健全）鏡片之合於目光全賴乎驗目配鏡之人詳加考驗方有合光之鏡片本公司精於驗目光學最新經美國畢業眼光學專家用新式驗目儀器故能異常準確久為各界稱許諸君凡有目光不足者曷請移玉敝公司一試便知其效

上海南京路勞合路口精益眼鏡公司謹啟

滬各界擁護剿共

致電蔣主席慰勞 並警告古陳改圖

上海特別市黨部前日(十六日)上午九時舉行上海各界紀念總理廣州蒙難第九週年大會、各情已略誌昨報、茲將大會通過兩要電、(一)嚴重警告古應芬及陳濟棠、(二)擁護蔣主席督師剿匪、原文探誌如左、

擁護蔣主席電 南京探投海陸空軍總司令蔣勛鑒、奉讀麻酉二電、敬諗鈞座救亡苦衷、逖聽之餘、無任忭佩、竊念赤匪肆毒、於茲三載、湘贛等省、備遭蹂躪、鈞座不忍赤匪之橫行、生民之塗炭、毅然督師、入贛剿匪、不避艱險、拯民水火、凡有血氣、靡不愛戴、敝會議以至誠代表滬市三百萬市民竭誠擁護、並致慰勞、區區微忱、尚希鑒察、上海市各界紀念總理廣州蒙難第九週年大會印、

警告古陳電 廣州探投 古應芬陳濟棠二同志均鑒、溯自民國肇造、於今念載、干戈擾攘、無時或息、幸賴諸將士同心協力、一致奮鬥、用能削平反側、完成統一、方期整飭師旅、滿平赤逆、上慰總理在天之靈、下慰民衆喁喁之望、不意霹靂一聲、同志等突以通電反蔣聞矣、當此統一和平、甫具端緒、赤逆猖狂、尚待滌清之際、突有此種舉動、則破壞和平之罪、同志等應負其責、蓋黨員進退、悉聽黨命、既無個人自由意志之存在、更非少數人好惡阿私所許可、且獻身黨國、純係犧牲、既無權利之可言、更非爭奪所可能、蔣同志自北伐出師以來、負黨國重任、屢經艱險、出死入生者、不知若干次、為功為罪、天下後世、自有公論、固不待敝會之喋喋也、同志等即有誹議、亦應正式提出彈劾手續、呈訴中央、聽候公決、乃不此之圖、竟擁兵要挾危言聳聽、法軍閥之故智、蹈反側之覆轍、閱滬出此、自無足怪、蓋中途依附、意存投機、同志等或係黨中先進、或係革命元勳、乃亦舉動荒謬、出此下策、是則敝會所大惑不解、而不勝悲痛者矣、設中央此次對同志等不以寬大為懷、反覆訓導、恐同志等早動干戈、而重演蹂躪南國民衆之慘劇矣、嗟乎、藏番逆窺乎西康、赤匪肆毒於湘贛、內憂外患、相迫而來、若同志等必欲甘為戎首、妄肆攻擊、是與欲置我國家民族於萬劫不復之境耳、於同志等則惡名永垂青史、於我苦難民衆、復受一大劫運、同志等即不以個人政治生命為重、寧不一念及故國災黎生命塗炭乎、敝會全體代表既悲且憤、痛苦萬狀、用特嚴申警告、深冀懸崖勒馬、為桑榆晚景之收、毅然改圖、盡風雨同舟之誼、黨國前途、實深利賴、願於存亡絕續之秋、同志等審慎圖之、上海市各界紀念總理廣州蒙難第九週年大會叩、

楊樹莊將返閩

閩省財政有辦法 中央月撥百萬元

海軍部長兼閩省主席楊樹莊氏、上月到京出席國議、及為閩省財政問題、迭與財宋磋商、奔走京滬、迄今月餘、昨據陳氏左右云、楊氏此次晉京出席五中全會時、又與宋財長磋商財政、已經商有具體辦法、每月由中央加撥閩省政費百萬元、故楊氏於前日大會閉幕後、當即來滬、現正整理返閩行裝、日內即可成行、並已令普安軍艦停泊吳淞口待候出發、(日日社)

袁良奉令赴京

隨蔣主席出發剿匪

前上海市公安局局長袁良、自卸任局務後、即奉國府委派赴日本考察警政市政、旋因病未果、近聞蔣主席決心剿共、不日出發赴贛親自指揮督戰、因軍中需才佐理、昨已來電令由市府轉致袁氏、即日來京隨軍出發、聞袁氏奉令後、現正束裝赴京、

要人之行踪

▲實業次長鄭洪年、昨晚乘京滬夜快車晉京、

▲內次張我華、昨晚由京乘夜快車來滬、今晨可到、

鈗大輪與英艇互撞眞相

—該輪買辦之談話—

新聲社記者昨往浦東楊家渡招商碼頭、訪甫由營口來滬之鈗大輪買辦、叩以該輪與英艇互撞眞相、據云、鈗大載重一千七百五十三噸、係英國所造、迄今已有四十餘年、船長日人家石、大副大車、均係日人、七日由滬裝貨赴營口、駛至威海、離劉公島約十六里時、適有英潛水艇正在操練、鈗大依準航線前進、相撞時在九日午後十二時八分、歷二分餘鐘、英艇下沉、當即停泊施救、旋救起英兵二十餘人、船長與英艦長官接洽、由雙方簽字、鈗大在該處停泊五小時即開駛、鈗大頭部受微傷、一切詳情、船長已有報告云、昨日下午三時、船長家石、邀驗船師勘察、結果祗有頭部十餘隻毛釘須掉換、並無大礙、預備今日屆工修理云、

工部局董事會

本埠公共租界工部局、于昨日下午四時開董事會議、討論各項要案、(一)教育問題、由委員報告與市教育局接洽情形、並請決定應否繼續辦理、經討論後、議決仍由工部局繼續辦理、(二)國貨商場問題、曾經一度討論、但未有結果、(三)宣傳委員會提議組織情報科、專司對外宣傳、及發表工部局各項消息、此項提議、一時未能決定、容再行討論云、

應先濬狼山水道

浚浦局已計劃呈報 一俟核准即可進行

測量長江南口神灘水道、前經濬浦局建議、由江海關徵收外商進口稅項、作疏濬神灘費用、昨據海道測量局顧維翰科長語華東社記者云、濬浦局提請加稅 疏浚長江南口神灘、此係濬浦局之越權、況長江南口之淤塞原因、為狼山海道之淺塞、根本疏濬神灘淤塞之法、當先謀疏濬狼山之水道、庶長江南口不再淤塞、若依照濬浦局之疏濬長江神灘、乃救一時之急、計亦左矣、長江南口水道最深處、僅二十二尺、而較大商輪、吃水有二八尺三十尺者、是以大輪進口時、每生阻礙、本局有鑒於此、乃派員測量、現已得長江口神灘淤塞之原、故本局已將疏浚狼山水道之急要、呈報建設設計委員會核准後、即當從事開浚狼山水道、然後再疏濬神灘之淤塞、此乃一勞永逸之法、勝於濬浦局之開疏神灘之策者多矣、故預料茲項計劃、不日即可實施云云、顧氏又謂、日來潮汐甚大、測量水道、殊非易易、故本局已將測量神灘之甘露大號汽輪、調往乍浦一帶測量東方大港、一俟甘露汽輪測量回滬、即當派遣甘露、皦日、景星三輪、開赴南京蕪湖一帶、測量長江下流水道、以利航運云云、

兩路員工獎金

部令准予補發 但未籌有的款

上年京滬滬杭甬兩路員工、以營業發達、收入增加、呈請依照獎金條例、發給年終獎金一個半月、嗣因時局關係、路局現金缺乏、祗准發給一個月、業經路局遵令發給在案、近來兩路員工、迭向部局請求 補發獎金半個月、現聞路局奉到鐵道部復電開、該路十九年份年終獎金、前以該路財政困難、現金缺乏、經予減為發給一個月在案、茲迭據該局暨該路特黨部及京 滬段車務工會等電陳內外員工努力工作、生活艱困、請予補發該年份半個月獎金前來、應准俟該路本年債息付清、確有餘款時、所有員工一律補發半個月獎金、以示本部格外優遇之意、仰即遵照云云、業經該局羅局 長轉令該路會計處照辦、惟該兩路前月因撥還中英公司借款利息、將各項雜支購料等款、均暫停付、應還債本、亦未籌撥、現在局中現款極感缺乏、對於該項獎金、頗費籌畫、但聞工人方面 將於七月十五日以前發給云、

贛災待救

華洋義振會昨開會

江西天災人禍、慘不忍聞、日前上海華洋義振會接淞滬警備司令熊天翼君來函、暨該省急電、報告災區擴大、人民均在水深火熱之中、若不及早救濟、災黎將盡成餓莩、該會昨特召集董事會緊急會議、由宋漢章會長主席、所到中西董事、聞之莫不動容、惜年來各省罹災甚重、所有振款、均已撥出無餘、決定積極籌募、尤恐緩急莫濟、一面設法先墊萬元、略救燃眉、

棉紗回紗稅

現定從價征收

財政部統稅署 昨復上海華商紗廠聯合會函云、逕復者接准六月九日來函、以棉紗回紗不應歸納 統稅條例所指之「其他各類棉紗」之內、請予准照飛花同 樣免征統等稅情、查棉紗回紗稅一種係與棉紗同由棉花製成、雖其售價比較支紗低廉、但運銷出廠、仍有相當價值、自應征收統稅、本署因其售價較低之故、特規定從價征稅、以示與普通 棉紗按量征稅者有別、實則已寓體恤商艱之意、歷經通行甚久、辦有成案、未便撤銷、相應函復查照云云、紗廠聯合會接函復、已分別轉知各廠商知照、

張之江談綏靖工作

分為剿匪及清鄉兩步 巨匪支小桃昨日解揚

江蘇綏靖督辦張之江、於昨晨應本埠某基督教女子教神學校之邀、來滬演講、新聲社記者特為江蘇綏靖事宜、訪之於其私邸、據談、江蘇綏靖事宜、係分為兩步辦理、第一步工作為剿匪、第二步工作為清鄉、茲誌其所談各節於后、

▼**剿匪已畢** 張氏謂、江北各縣匪徒蹈衆、必須有軍隊進剿、方可剷除、然匪衆多為當地鄉人、見軍隊到、則收藏其槍械、充為良民、軍隊去則復出為匪、是以欲求澈底肅清匪患、必須注重第二步工作、現剿匪工作、早已畢事、刻即在繼續清鄉中、

▼**清鄉工作** 清鄉為綏靖事宜中最重要之工作、本來此項清鄉工作、已亦屆結束時期、然為澈底辦理計、仍須在實際上繼續工作、以求一勞永逸、上次余曾到各縣視察、並告各縣縣長及當地長官等、勿僅恃文書上之報告、即為畢事、須在實質上做去、對於鄉民之良莠、亦須有確切之了解、現在蘇省各縣、工作已結束者、約有三分之二、未結束者、約在三分之左右、

▼**巨匪解揚** 上次張氏親來上海、與法領交涉移提之江北巨匪支小桃、茲據張氏謂、本人昨日到滬後、該匪已由法租界移交、派人於當日解赴揚州歸案、該匪於一月前逃來上海、在江北犯案、約七十餘起、殺人放火、無所不為、逃滬後、本伏於公共租界、聞綏靖督辦署派人來滬緝捕、遂即逃入法租界、在法租界被獲後、該犯竟延聘律師辯護、並設法運動、擬圖脫網、後經外部及淞滬警備司令部一再向法方交涉、始於昨日移解歸案、

國產商場案仍未決

兩華董昨勘該場工程 商場表示不輕易開門 并要求賠償三十萬元

中華國產聯合大商場、為工部局勒令停業後、業已九日、該場不願自動開門、昨工部局華董等前往勘察、茲將昨日各項情形、分誌如左、

○…華董查勘…○ 昨日上午十時許、工部局華董虞洽卿、袁履登、市商會主席委員王曉籟、及工部局會辦何德奎、同往商場察看、當由該場張子廉洪雁賓等、陪同實地觀察該場 因工部局之咨照新辦各種工程、以證明工部局所稱該場尚未遵照咨照辦理之不確、察看時、張洪二君並對華董 等聲明、今日祗以已辦工程對工部局所言為事實上之證明、是非則付之公論、華董等在國產商場所觀閱之工程、共計九處、(一)東三樓後台與廚房之間、前新世界係用木板、現經工部局咨照、已由該場新築磚牆、(二)東二樓辦事處及遊藝場之間、前新世界並未隔斷、現經工部局咨照、已由該場新築磚牆隔斷、(三)由三樓扶梯下腳、東西兩面前新世界 本用鋼骨泥牆隔斷、現經救火會關照、已由該場將牆拆去、新開出口兩處、(四)自屋頂直達樓下左右扶梯將木 質扶手裝齊、(五)樓下西面扶梯下腳、前新世界原有出口一所、現經工部局咨照、已由該場將出口新築磚牆隔斷、(六)樓下東面扶梯下腳、前新世界原有出口一處、門一扇、現經工部局咨照、已由該場將出口及門俱新築磚牆隔斷、另作後台、前新世界原有之門為北面新開一出口、(七)大京班之門、東西兩扇、現經工部局咨照、已由該場將原有之七尺高、五尺闊、獨扇開關門放大、改為十四尺高、七尺闊、雙扇開關之門、(八)大京班後台外面、前新世界原裝有與門高件相等 鉛皮棚加高至十八尺、(九)小公園前新世界原有 竹柱薄板做上蓋頂之走廊、中有一斷破舊、現由該場改為木柱鉛皮加溫氈之走廊、與四週接通、

○…商場表示…○ 國產商場會主席委員張子廉、昨發表不能輕易開門之意見、略云、六月十六日工部局派員請先將商場開門復業、此為工部局自認理曲事實上之表現、亦可使大衆明瞭工部局六月九日違法之行動、並非侵害華商個人、或侵害商場權利之簡單問題、實包含違背協定、侵違法權、及侵害租界納稅華人之權利及營業安寧之問題、若將關於此案之前後事實、加以分斷、則此違法行動之背景、更含有國際競爭之色彩、即對本場預定全部計劃、該整個之破壞、使本場發展實業及展國民經濟之計劃、不能實現、以遂其侵略之野心、故鄙人為爭國家之法權、人民之人格、及全體納稅華人之權利、在此條件未得正當合法解決以前、實不能輕易開門、以中國之法權民權不再被人蹂躪云、

○…虞洽卿談…○ 昨日工部局開董事會議時、本報記者於會後往訪華董虞洽卿氏、詢以國貨商場會一度討論、對於國貨商場交涉案、討論結果、據云、本日董事會議、對此案議題最長、各方均盼和平解決、工部局亦允該場先行啓封、然後續商發給遊藝場執照事宜、惟該場當局堅不承認、拒絕啓封、且要求賠償損失費三十萬元、致短期間尚難解決、現經董事會議決另組特別委員會、由董事二人會同救火會職員及該場代表共同組織、專事討論該場解決辦法云云、聞該會推定西董白康 華董虞洽卿二氏為交涉委員、以便進行一切、

○…吳經熊談…○ 又據工部局市政顧問吳經熊對談、國產商場為工部局勒令停業案、現已有華董虞洽卿先生 向工部局進行交涉中、本人自當一本從前精神、竭力主持公道、設法協助華董、以謀良好解決辦法云云、

○…法院主張…○ 特區地方法院楊院長、自本案發生後、以工部局此項舉動、實屬違反協定精神、即經向工部局抗議、並提出解決辦法兩項、(一)工部局應即令國產商場暨游藝部份開門、(二)各該商場確有不合、不遵照工部局指示改築時、工部局應依法向法院起訴、

○…納稅會議…○ 公共租界納稅華人會、於昨日下午一時、舉行常務委員會議、到王曉籟徐寄廎王延松胡鳳翔 袁近初嚴諤聲陶樂勤等、除詳細研究本案經過情形、暨工部局方面措置不當、應予以糾正云、

○…實部批復…○ 上海中華國貨維持會前為此案、曾請實業部援助、昨奉實業部批示、云代電悉、查此案、前准中華國產聯合大商場暨上海國貨工廠聯合會先後代電、請予轉咨外交部、提出抗議、嚴重交涉等情、已於本月十三日咨請外交部查照辦理矣、合即知照、此批、

酒菜館業致工部局函

請解釋酒館捐

上海市酒菜館業同業公會、為工部局變更酒菜館季捐、昨函請工部局解釋、茲錄其原函如下、逕啓者、案據敝會會員聲稱、為佈告事、茲為進行最近納稅人年會議決案起見、關於旅館執照之徵收、准照下列分類表、自一九三一年七月一日起實行、並附分類表、(甲)旅館每季照頭等三百兩、至五百兩、二等二百兩、至三百兩、三等一百兩、至一百五十兩、(乙)酒館每季照頭等二百兩、副總辦麥基事令啓、一九三一年四月三十日等因、查公共租界內之變更捐稅、應由納稅華人會之同意、因酒館應有酒捐食物捐 巡捕捐等等、商民本負擔重累、曾經提交敝會執行委員會議決、根據納稅華人會復函大函、為酒館執照捐由、敬悉、查該項執照捐新章、除工部局迄未徵得敝會同意外、相應函覆、希煩查照為荷等情、對於新章、係遵行最近納稅華人年會 議決案執行、但不知西人開設酒館、是否包括在內而言、為此函請鈞局解釋賜覆、實為德便、此致 工部局副總辦麥基云云、

江鷲飛機修理

海軍飛機處 自江鷲江鴉兩機相繼失事、跌斃陳長誠李有資等三人、旋該處長沈德燮氏以學員威將畢業、故調全部學員十一人、赴龍華水機場練習水機、日前有該處學員高學瑛駕駛江鷲號水面飛機、在龍華一段浦江中練習、詎知該學員初習水機、不知風向、當甫離江面上昇之際、即傾側落水、幸高脫身較捷、且水面非比陸地、幸未受傷、然飛機則左翼已拆毀、昨日該機已搬運至高昌廟飛機製造處修理、須半月後方可完竣、

財部電復 聯安假名收稅案

候請法院訊明法辦

財政部昨為上海聯合航務公局假名常關、勒收稅餉事、昨電復上海市商會云、上海市商會覽、電悉、查前經本部以該輪局於全國厘金及方外常關現已撤裁之後、由海門載運豬腸十六箱半、始則冒取稅銀七十七元六角、繼復減為一十八元八角、並無擬單可資憑藉、其中顯有冒混情弊、自非澈底查明、不足以資究治、令飭江海關監督迅派妥員前往該輪局切實根究、該項稅款、係由何機關所征收、是否即為方外常關稅、實數若干、有無憑證、詳查具復之後、茲據復稱遵經派員會同常關副稅務司於五月廿七日前往聯安航務公局切實調查、據該局經理稱、此項豬腸係代上海[illegible]報關、當時曾向該廠預收稅洋二十八元八角、以備代完常稅之用、完納後方知此次預收稅洋、尚有餘存、嗣奉上海市社會局飭查、經過情形、當即據實呈明、並將所餘稅洋隨文呈繳、以便發還、再該廠已在法院起訴、現正在審理中等語、查按照常關向來辦法、鹹腸應照鹽腸徵稅、每擔徵收常關平銀二錢五分六厘、附稅一錢二分八厘、兩共常關平銀三錢八分四厘、照聯安航務公局報告貨物、及遊輪船進口報單、並常關貨稅帶收、請予審核等語、復查該部應完常關稅、僅止關平銀一錢八分、而該廠謂該輪局、始索稅銀七十七元六角、繼減為二十八元八角、該輪局則謂係預收二十八元八角、納稅以後、方知尚有餘存、情詞各執、既據該廠呈訴該院法院有案、其中有無欺騙勒索情事、應候法院訊明、依法辦理、令行[illegible]、電仰該會轉行知照、財政部元印、

上海銀行新屋落成

上海銀行建造新屋、現已落成、定於本月二十二日移入新屋營業、特先於十七日招待新聞記者參觀、記者於下午四時始往、甫至南京路江西路口、已見八層高樓、巍然聳峙、入門後由行員諸君殷勤招待、導往各處參觀、正面下樓左為存款部、右為[illegible]往來處、樓上即為總經理辦公處、及各高級職員之公事檯、總管理處及董事部亦在樓上、地位極為寬廣、建築尤極宏麗、除地下室均用雲母石外、其電梯亦為最新式之自動梯、無須司機、可以自行升降、更於各部裝設真空傳遞管、無論樓上樓下之賬單、但納入真空管中、即能飛行至該處落入器中、為各銀行所未有者、樓下各處、均以玻璃作成綠地白字之標幟、(如洋戶存付銀戶收付等)而通以電光、亦為英國發明、他行均未有此種裝置、時鐘一項、係用電氣開撥、但撥一處而全行之鐘、即皆較準、無庸另開、可見該行設備之精、據該行當局言、建此巨廈、非為自求安逸、實以舊屋地位甚窄、顧客惠臨、頗感擁擠、故另建新屋、實為顧客力謀便利、並達服務社會之宗旨耳、談至此、已五時三十分、遂略進茶點而散、按上海銀行服務社會、信用至佳、該行當局之言、足知名實之相副也、

灘簧場小弟兄 敲詐醫生處刑

灶披間內的祕密 出洋十四元了事

無賴常州人張煥大劉惠珍、於本月十一號下午六時許、糾黨至松潘路十一號、向常州醫生匡景新敲詐、藉端該醫生在灶披居灶屋間內高姓眠牀上與一女子作穢褻之事、將棉被褥占汚、索詐自五十元[illegible]、燃放爆竹、保三年太平、否則[illegible]、匡被著發瘋擾、無法抵抗、結果出洋十四元了事、嗣報楊樹浦捕房派華探閔兆賢於前日在該路灘簧場內、將張劉兩人拘獲、昨解特區法院第三刑庭、據捕房律師厲志山陳述案情、繼而原告匡景新投稱、被告與在逃之高姓、誣指余與一女子在高之眠牀上強行非禮、實無其事、並將經過情形稟明一過、質之兩被告供、吾等係某灘簧場小弟兄、是日由高姓邀往幫忙、因原告顏面有關、願出錢息事、並無敲詐、求鑒、經馮世德推事核供、遂判決張煥大劉惠珍各處徒刑三月以儆、

偽造商標案判決

中央皂廠經理處刑併科罰金

廣東路三號上海棕欖公司、出售棕欖及Vinolia二種香皂、頗得社會樂用、故營業甚佳、前日該公司查得中央肥皂廠所出之柳子及紫羅蘭標有類似商標之嫌、故該公司經理亞歷山大之法律顧問阿樂滿包仁二律師、控中央皂廠經理翁榮炳偽造商標等罪於特區地方法院、業由蕭燮棻推事審訊終結、昨屆宣判之期、仍由蕭推事蒞刑三庭宣讀其主文曰、翁榮炳意圖欺騙他人偽造商標一罪、處有期徒刑三月、併科罰金五百元、罰金如不完納、以二元[illegible]一日、[illegible]其餘部份無罪、附帶民訴、移送本院民事庭審判、翁榮炳交一千元保、在未付保前、由陳霆銳律師負責保出、

析產案中之 親子問題

指證人所供不實 諭詳細調查再審

孀婦人丁尤氏、近延周伯昂律師在地方法院告訴尤連城[illegible]、要求分析等情、其理由指被告係屬原告故父尤泰生之領子、被告亦延葉茀康沈健兩律師提出辯訴、證明被告確為尤泰生之親子、曾奉傳審未結、昨日上午又奉王去非推事開庭續審、原告丁尤氏不到、由周律師代理到庭陳述一切、略謂原告既為尤泰生之親女、應令被告將泰生遺產交出云云、次據尤連城供稱、[illegible]我之親母周氏、[illegible]公之元配、旋納妍氏[illegible]、我母於光緒十二[illegible]、此次無端興此[illegible]所致、繼據原告[illegible]尤耀[illegible]供、與兩[illegible]被告幼時曾[illegible]說是領的、葉律師[illegible]、被告與該證人年齡[illegible]顯見所供不實、[illegible]遂諭候詳細調查[illegible]定期集審核奪、

少女投河獲救後 盡露乃姊浪漫史

自稱遭同居誘惑失身 被其父逐出憤而厭世 皮鞋店主人否認其事

○…結果准移解地方法院訊辦…○

本月十二號夜半、有一妙齡女子、獨自在蘇州河畔投河自盡、經水巡捕房巡捕救起、得慶更生、乃將該女帶入捕房、據女自稱、名陳軒英、現年十七歲、蘇州籍、家住靜安寺路高地洋行對面一千一百五十二號、管大明所開之皮鞋店樓上、此次彼自殺之原因、即係因遭管大明引誘失身、被父逐出、無依無靠、故而出此云云、捕頭遂將陳女解送地方法院、送堂留養、一面簽出拘票、於前日飭探會同靜安寺捕房包探、往將管大明拘入捕房、昨晨解送特區地方法院刑二庭、而地方法院檢察處派警持文到案、聲請移解、捕房律師王耀堂則表示同意、詰之管大明供、不承認有誘奸陳軒英之事、並延范剛律師出庭辯稱、本案發生原由、實因陳軒英與其姊秋琴租賃被告之餘屋、每當華燈初上、彼姊妹兩人即濃裝艷服出外、直至深夜始歸、被告因係商家、實不勝其煩、乃勸令遷移、詎陳女等請須貼還搬場費若干、故當時由敝律師出任調解、着管貼還陳女等費用一百元、惟須由陳之家長簽字具領、陳等未允、致有口角發生、且陳軒英之姊陳秋琴(即鄭秋琴)、生性浪漫、昔在蘇州曾發生稀大之浪漫史、吳縣市鄉公報亦曾載有淫女子鄭秋琴現形紀之新聞、遂將五月五六日之吳縣市鄉公報兩紙呈案、(查該報所載鄭秋琴之事極詳、洋洋數千言、標題放大、頗為觸目、指鄭秋琴為淫女子、戀人不下三四百、簡直盡人可夫、在蘇遲留五六天、造成許多污史及假愛情、在蘇州飯店與朱君簽訂婚約、真覺悟、在上海結識之楊君留書絕交等等)其人格可知、況本案發生地點及被告居處、均在租界、應請由鈞院審理云云、葛之覃推事核供、諭管大明准交上海地方法院檢察處來員帶回歸案訊辦、

簡報

▲昨日(十七日)為瑞典國王加斯泰扶五世之七十三歲生辰、本埠瑞僑、齊集吳淞路一百七十九號該國駐滬總領事署舉行慶祝、

▲上海縣所屬六區保衛團團長、祗四五兩區不由區長兼任、縣長昨特訓令四五兩區區長畢煥葛秀生分別兼任、

▲招商局新豐輪於華北裝載大批烟土一案、國府方面、殊為注意、昨特命令該局郭專員從嚴澈查、聞郭氏業已委派魏秘書負責查究、

▲古巴駐華公使馬德爾之女公子比特拉、定本星期六日下午三時半、在洋涇浜天主堂、與古巴僑商蒲昌氏結婚、古巴總統馬蘭斯、委馬德爾公使為代表參預婚禮、

▲本埠少年宣講團近推常務委員汪龍超於明日出發、分赴濟南天津北平等處宣傳、並考察社會一切情狀、

▲本市軍裝業同業公會因稅率問題、曾與稅則委員會、討論數次、未能妥洽、昨又致函市商會、主張應與西服稅分別征收、

▲旅滬甬商虞洽卿經商上海、迄今適為五十年、平時對於各種公益善舉、無不贊助、茲悉本埠各團體及各重要人物、以七月三日為虞氏誕辰、特發起慶祝大會、昨已在寧波同鄉會討論一切、

盛宗漢君鑒 茲有事面商有便請於上午蒞館與敝館經理熊少豪先生一敘為盼 弟李志中白

懸賞徵文第一名現金百圓

儲蓄之安穩

積穀防饑 積錢防老

人無遠慮必有近憂

中國之銀行史(七) 徵文材料之七

[illegible]

友邦銀行

泰康食品公司 夏季大廉價 尚有三天 南京路中

金城銀行南京分行 儲蓄部

資金另撥 營業獨立 會計公開

責任無限 各種儲蓄 利息優厚

每月存洋四元九角 滿十年可得本息洋一千元 諸君欲解決本身養老問題請駕至本行

一次存洋一千一百七十四元六角三分 念年到期可得本息洋一萬元 諸君欲解決子女教育問題請駕至本行

京行址 中正街一〇七號 電話 經理室二二二八五 營業室二二二七一七

◀詳章函索即寄▶

留德醫學博士 李善駿醫師

李醫師已由德國漢堡回申在德自備之最新內科診斷及治療器械亦已運到茲定於每日下午二時至五時在靜安寺路派克路西首跑馬廳對面同福里東六弄第二家診所候診

牽涉廣東事變

訂購一百七十餘萬軍火之 兩西人被捕始末記

昔曾冒充美領騙取華人之巨欵 經前臨時法院訊實曾各處徒刑 此次犯案乃因私刋一圖章敗露

前年夏間、本埠曾發生一冒充美國副領事、向華人嚴九齡騙取捐領總會執照運動費巨萬之奇案、當時中外報紙競相記載、該案人犯一爲世界著名之軍事偵探由勤畢克、一即冒充美領之高頓、此外尙有一嫌疑犯名勤味司蓋、報經前臨時法院研訊結果、判決畢克處徒刑九月、高頓處徒刑三月、勤味司蓋宣告無罪、距今已隔兩年、畢克等二人久經徒刑受滿、恢復自由、玆除高頓外、該兩人昨晨又被捕房以妨害秩序及僞造圖章兩罪、向特區地方法院提起控訴、

冒充軍事顧問 定購巨額軍火

按畢克爲腦威籍、勤味司蓋則隸俄籍、此次被控之情節、至爲重大、據來發洋行主英人來發氏日前向總巡捕房之報告、且牽及目下廣東之事變、來發氏報告大致、係以本年五月中旬、由傑勿生公司西人某介紹畢克與勤味司蓋兩人亟渠行定購軍火、該西人當時言畢克等俱有正當職業、不致發生意外、渠即予相見、畢克等自稱彼獸會充德國軍官、剩下任職於中政府、畢克經國府委充上校軍事顧問、勤味司蓋任少將軍事顧問、今奉國府特派、採辦軍火、旋經接洽妥貼、售與步槍六千五百支、手槍一千六百五十支、以及子彈等另件、計價洋一百七十七萬三千三百念五元、先付百分之二五、餘款候貨交清給付、上項價款、解交大通銀行、軍火則運至廣東汕頭兩處分卸、是日隨訂就草約、渠爲鄭重起見、知照買方、於契約簽字時、須各邀證人一、以資證明、條件訂就、畢克等遂去、

英領諭知審愼 又請律師審查

越日復偕華人三名來行、經畢克等一一介紹、始知三華人中之名張發美者、乃張發奎之弟、餘兩人皆爲購置委員、因續將此事商確一過、訂定六月十二日正式簽字、若輩去後、渠覺此事大有可疑、蓋畢克等既受國民政府委派、何故又將軍火運往粵汕起卸、故渠特請求駐滬英國領事、代向南京方面調查、嗣經英領諭知軍火固不妨售賣、但須審愼辦理、渠乃將草約送請海禮司律師審查、經海律師將草約第七條修改爲此項軍火、如改運往他處起卸、須先通知出賣人、而一切合法手續、概須受買人自行辦理、並請大通銀行如買方交付貨款時、注意付款人之委任狀及其所佩符號、

契約簽字以後 携去遂不復返

迨屆六月十二日正式簽字之期、渠請英人卡羅氏爲公證人、買方之公證人爲朱才學、契約一式三份、買賣兩方各執一份、餘一份存公證人處、買方代表簽字者爲張發英、而是日張君未蒞、僅由渠將契約簽字後、交由畢克等携去、以便著張簽字、不意畢等將契約取去、遂不復返、因不悉其住所、無從探訪、因據平素相識之乍浦路四百六十七號至六十八號美泰印務局主何子祥來行、向渠言有一外人、赴彼處購刻一圖章、該外人且曾出一章、着照樣刋刻、限十六日刻就、彼係該外人去後、諦視樣章、則爲來發名義、故來相詢、渠聞何子祥語、深訝詫異、轉詰何該外人之形狀、據何所述、斷定此人爲勤味司蓋、旣屬限期刻就、則必有急需、請如時派探前往查究云云、

私刻來發圖章 兩犯先後弋獲

捕頭愛於前日（十六）派探長俄人貝寄探員哈威爾探馬文達馳往美泰印務局附近守候、至午後四時三十五分、見勤味司蓋果步入該印務局、索所刻印章、試印一遍、覺尙無誤、遂探囊出打就西文之紙一張、以新刻之章印於上端、狀似滿意、仍將此紙納諸衣袋、付清刋費、取得印務局收據、而將新刻之章棄置該局、匆匆辭去、方及門口、遂被守候之探員拿獲、搜出印章之西文紙暨收據、帶回捕房、嚴究畢克之住所、經其供明現住禮查路四號、而彼則住法租界霞飛路泰利山房第念四號、捕頭除飭將該俄人收押外、即往禮查路將畢克逮捕、

卡羅證明簽字 警述本案始末

昨晨解送特區地方法院第一刑庭由許家栻庭長升座提訊、檢察處派錢鴻業檢察官蒞庭執行職務、首由捕房律師汝葆彝將起訴案由及本案經過陳述之下、並請求製發搜查狀二紙、以便即赴兩被告寓所搜查種種證據、繼由西探報告在美泰印務局門外目睹勤味司蓋鈐用圖章情形、而來發亦將購買軍火始末縷述、惟卡羅則稱與來發相識、由來發邀請簽字作證、詳情實非所知、

自承來發雇員 竊取合同出首

許庭長乃向勤味司蓋訊問、據供來發洋行係專爲軍火營業、彼經傑勿生介紹、爲該洋行雇員、專司管理裝運事宜、如由大連起運而經各口岸者、概由彼經管、玆彼因偵知行主來發代廣東購買大批軍火、特將其合同二紙竊取、出首向國民政府財政部長宋子文告發、宋氏據報、次日即離申赴都、派江海關監督來申、勸供至此、

合同尙在首都 反指來發陷害

畢克繼而供稱、來發原定本月將代購之軍火運往廣東交與張發奎、經勤味司蓋得悉、竊得其合同、交由我携往南京告發、故該項合同、現尙留存南京、來發見所爲敗露、乃僞造圖章、以圖陷害云云、勤繼供稱、前往美泰印務局係定印卡片、約期昨日印就、故昨往取、並未向刻圖章、搜出之西文紙、亦非合同副本、實係來發於五月間裝由挪威日本兩國商輪運往廣東軍火、囑爲稽算之賬單、

捕房請查抄 兩犯收押西牢

訊至此、巳午後一時、捕房汝葆彝律師乃請求改期二星期、俾調查證據、兩被告則延押廈門路西牢、許庭長即准所請、宣告退庭、畢克等遂由捕解西牢收押、

粵人陳炳祥 遇綁倖脫

汽車公司司機 駛車當走綁匪

虹口乍浦路二百九十四號中山汽車公司、於昨晚八時許、有一男子自稱姓陳、欲雇車往閘北寶興路公幹、當派第一七七六號白牌子出租汽車、由車夫王國標駛往、[illegible]

亦駕車到捕房報告、捕頭當派中西探前往詳查一過、開肉票係廣東人陳炳祥、年五十一歲、住寶勸路興業里一八四號半、開設與利號、該號係專向各外輪代雇苦力、置有自備汽車一輛、照會爲三九八九號、當其被綁之時、（一號）晚膳後、係由其妾處（住瑪禮孫路）同夥威二人步行返寓、當行至瑪禮孫路寶勸路轉角、遇匪、徼倖脫險云、

行刺神父 兇手已獲

不允作介紹書 謀害意圖洩憤

滬南董家渡天主堂神父郎本仁氏、前夜就寢後遭仇人暗殺、受傷甚重、現住廣慈醫院調治、各情業誌本報、該管一區一所旋即偵悉前該堂茶役秦文彬與該案有重大嫌疑、因犯盜竊嫌疑或係被歇尋仇、因即派警騶往南匯、會同該邑保衞團、至秦家閘橋、將秦文彬拘獲、於昨晨解滬、訊據供年三十歲、南匯人、於去年三月間充該堂茶役、專爲郎神父供驅策、嗣於本月六日添一張神父、因兩次失竊鈔洋百餘元、致將我辭歇、我遂要求郎神父作書介紹至震旦大學服役、而郎堅不允諾、我因無法謀生、致將郎神父刺傷、意圖洩憤云云、該所以秦爲該案正犯、供證確鑿、即備文申解市公安局訊究、

日夜銀行倩欵 今日起發一成

一股東存款暫止付一

日夜銀行及大世界存款遊覽部、於本年一月二十日倒閉後、爲時將及五月、債權人達一萬餘戶、紛紛組織債權團、向法租界會審公廨起訴、奉諭委會計師吳徵潘錄邦將共發全部淸算、二會計師鑒於端節債權人需款甚急、向上海銀行商借現款十五萬元、始足湊成先發一成之數、決定於今日在敏體尼蔭路福昌烟公司爲發款地點、其時間爲每日上午九時至四時止、債權人憑存單存摺向會計師處事務員具領收據、憑據向領款處領款一成、期限二月、據云、將來如大世界正式出盤、約足應賞楚九之遺產等變價後、或可多發幾成、如不足則仍須向董事股東追償、現在會計師已將股東存款名單抄出、一律暫緩發還云、

荒郊血影

閘北發生仇殺案 身中刀傷二十餘處 再用巨石沉入水底 據云係某絲廠銅匠

昨日上午六時許、閘北潭子港平江橋西首荒地上、發現血迹、惟當時未見屍體、後察被兇徒移往該處河浜內、用巨石沉在水底、玆將詳情分誌如下、

兇殺地點

該處地點南臨平江公所之河沼、北靠滬太長途汽車道、東即沿潭子港、西近中山路、中間爲十餘畝大之荒草地一方、地之四周南有復大染坊及協茂絲頭廠、北面皆江北草棚、惟草地之中間、有一中山路通潭子港之小路、係該江北棚戶等出入之途、

血跡斑斑

小路之南邊、有相離一丈餘之血迹兩大塊、腦漿遍地、腦蓋骨一塊、上有頭髮、自出事處滬南至平江公所之河沼旁、約二十丈、草上亦皆血迹淋漓、河沼邊亦有血迹多處、且有足印、似死者生前被人於晚間騙至該處、用利刃及兇斧等斫斃、然後移屍該處設法沉溺水底、意圖滅跡無疑、

沉屍發現

至九時三十分、該處四區公安局潭子灣派出所石兆玉巡長彭所長施欵護等、均得報告、會同前往、浦新橋保衞團第二隊第一分隊之竹篙一桿、從事打撈、果獲男屍一具、向船戶借得有巨鈎石一塊、當即拖至岸上、着二十三圖地保張鳳岐赴上海地方法院報驗、

檢驗一瞥

下午四時、法院委楊檢察官宣檢驗員等涖場、驗得死者年約三十餘歲、上身穿藍布短衫、下身赤脚無褲、口鑲金牙兩個、西式頭髮、頸間有刀洞三個、鼻上刀洞兩個、右眉毛上刀洞一個、左太陽穴上面刀傷五六處、頭頂係被利斧劈開、血肉模糊、後腦已碎、故腦漿均流出、腦後耳旁、皆有刀傷多處、共約有傷二十餘處、驗明後、塡明屍格、緣無人認領、着拍照後、地保備棺收殮、後據觀衆云、死者係該處小紅廟某絲廠之銅匠、惟該絲廠現已停工云、

舊式婚姻 中多黑幕

一對未婚夫妻 互訟已經審理

浦東女子張命娥、延顧昌元律師在地方法院具狀要求解除婚約、其詞略以昔年未得本人同意、由母作主、許字與浦東其昌棧姚家宅姚月寶爲室、緣因姚染有嗜好、碍難同居、要求准予解除婚約等情、奉諭傳訊未結、玆姚月寶心猶不甘、乃延包振黃律師亦向地方法院刑庭提起自訴、詐騙財物、妨害名譽、請求法辦、昔於十八年秋間、由媒人賈阿銀爲媒、文定張命娥爲室、當時送去金飾四種、如金鐲金鑽片金押髮金戒等、及禮洋一百念元、擬於今冬完婚、殊不知其中黑幕重重、該被告等係用一種詐術、圖騙財物、玆由張命娥捏造事實、藉詞解約、一則曰未得本人同意、再則曰染有嗜好、且無正當職業、業奉迭次傳訊未結、爲特依法起刑訴、並附帶私訴云云、昨由趙推事開庭審訊、雙方各偕律師到庭辯論一過、問官認爲終結、定於本月十八日（即今日）下午宣判、

費國英之兄向法院起訴

被逼立字據 曾流淚照辦

[illegible]

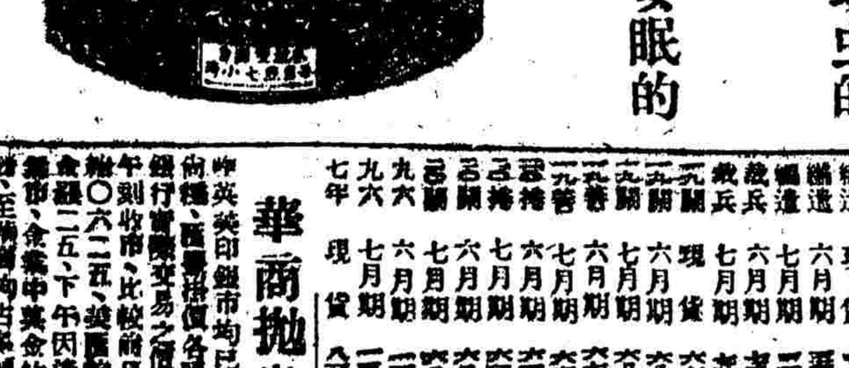

滅蚊香

永和實業公司出品 ●月裏嫦娥牌

是撲滅蚊虫的常勝軍

是夏令安眠的護身符

各埠廣貨號・及各大藥房・均有發售

總發行所 上海老北門

經濟界

標金市況尙稱平穩

市價無大波折僅五兩上落 掉期尙未成交者約二萬條

自早初八月份開盤即加一兩八錢、爲八百〇二兩七錢、大條加十六分之一、銀價加八分之一、加十六分之三、惟人心尙好、且由大德成赤豐永、萬興永源等進、遂退至八百[illegible]

昨十七日標金尙稱平定、稍濟滯象、銀市復帶、初開反高、蓋花旗有賣出銀子之說、至後市因遠過三、照例無市、惟金價略見上乘、預測今晨銀市、或轉低勢、所有掉期、同業中尙未成交者、約有二萬多條、然現貨不過二萬多條、於是多方堅追不頭、乃昨大抬毛四兩餘、至於現貨赤條、須加十一兩以外、玆悉多方計欲帮但興、約共未掉一萬條、大興永元茂永等、約計一萬二三千條、尙有其他各號一二千條、而空方大致散戶居多、近來掉期均不照交易所定章日期、乃預先私開、彼此議所當局、會以有礙規則、尤以捲亂市面、故於昨日已通告各經紀人、嗣後不得預開、否則塌帳一槪不收云云、

漲起一兩八錢開盤

兩八九錢、至二點半以後、陸姓福裕天裕永等實進、一兩八錢、又漲至八百[illegible]

後市趨勢 稍爲堅挺

後市開盤〇二兩一錢、印匯微亂小去一安那、遂加至〇四兩五、忽又回長一安那、即降爲〇二兩八九錢、至二點半以後、陸姓福裕天裕永等實進、一二兩餘、三點半左右爲〇五兩、以後似乎下遊一兩餘、但[illegible]

收盤較漲 二兩四錢

計有五兩差次、揭價計三十四五兩、各號交易不旺、投機商出入有限、大連幫買進數百條、共出一千餘條、廣幫買進二百餘條、

公債市漲跌靡定

前市續溷疲滯後市忽而回漲 結果漲跌互見上落均不甚巨

昨（十七日）華商證券交易所各公債市況、期市續尙住、賣買人氣仍頗活潑、七月期交易、亦較前日稍旺、計前市成交一千餘萬元、後市一千一百八十萬元、惟現貨續祇另星售出、查各債價之趨勢、前市爲賣方仍佔優勢、各債券較前仍繼續下跌、後市初猶疲弱、旋忽爲有大戶收進、價步步趨漲頗勁、迄收市而勢未稍衰、結果、各債互有漲跌、計全日期貨成交共達二千二百萬、現貨共八千八百元、

券別	期現別	最高	最低	收盤	較前	成交數
整六	現貨	[illegible]	[illegible]	[illegible]	跌[illegible]	[illegible]
整六	六月期	[illegible]	[illegible]	[illegible]	跌[illegible]	[illegible]
整六	七月期	[illegible]	[illegible]	[illegible]	跌[illegible]	[illegible]
鹽稅	六月期	[illegible]	[illegible]	[illegible]	漲[illegible]	[illegible]
鹽稅	七月期	[illegible]	[illegible]	[illegible]	跌[illegible]	[illegible]
關稅	現貨	[illegible]	[illegible]	[illegible]	跌[illegible]	[illegible]
編遣	六月期	[illegible]	[illegible]	[illegible]	漲[illegible]	[illegible]
編遣	七月期	[illegible]	[illegible]	[illegible]	跌[illegible]	[illegible]
編遣	現貨	[illegible]	[illegible]	[illegible]	盤[illegible]	[illegible]
裁兵	六月期	[illegible]	[illegible]	[illegible]	漲[illegible]	[illegible]
裁兵	七月期	[illegible]	[illegible]	[illegible]	漲[illegible]	[illegible]
一九關	現貨	[illegible]	[illegible]	[illegible]	漲[illegible]	[illegible]
一九關	六月期	[illegible]	[illegible]	[illegible]	漲[illegible]	[illegible]
一九關	七月期	[illegible]	[illegible]	[illegible]	漲[illegible]	[illegible]
一九善	六月期	[illegible]	[illegible]	[illegible]	漲[illegible]	[illegible]
一九善	七月期	[illegible]	[illegible]	[illegible]	漲[illegible]	[illegible]
二〇捲	六月期	[illegible]	[illegible]	[illegible]	跌[illegible]	[illegible]
二〇捲	七月期	[illegible]	[illegible]	[illegible]	跌[illegible]	[illegible]
二〇關	六月期	[illegible]	[illegible]	[illegible]	跌[illegible]	[illegible]
二〇關	七月期	[illegible]	[illegible]	[illegible]	不動	[illegible]
九六	六月期	[illegible]	[illegible]	[illegible]	跌[illegible]	[illegible]
九六	七月期	[illegible]	[illegible]	[illegible]	跌[illegible]	[illegible]
七年	現貨	[illegible]	[illegible]	[illegible]	漲[illegible]	[illegible]

華商拋出英金

昨英美印銀市均已報升、惟滙市尙穩、匯豐掛價各匯、仍然勿更、銀行買賣交易之價、初堅後平、午刻收市、比較前日、計英金略鬆〇六二五、美匯鬆一二五、日金鬆二二五、下午因遠過三、照例無市、金業中英金約拋出十餘萬鎊、至晚兩均占多頭、而零拿子、但因掉期發出、頗貼進、美滙、前日金由大連幫尸拋出、兀[illegible]大、大德成吃爾、美金交易款十萬元、現大連滙、均係日商吃進云、

▲英匯　內盤計〇六二五、遠期價三二二五、近期出價一先令二……、午收出價與早市相仿、午後乏市、

▲美匯　內盤計二二九上落、早市近期出價二十八元九三七五、實價二十九元〇六二五、近期長〇六二五至一二五、午收近期出價二十八元八七五、遠期出價二十九元一二五、實價二十九元一二五、

▲東匯　內盤價一元五錢、早市六七月出價一兩七錢〇五、實價一兩七錢、八九月出價一兩七錢〇二五、實價一兩六錢九分七五、午收與早間不相軒輊云、

英美銀價回長

昨（十七日）倫敦來電云、大條交……

美棉回漲頗勁

紐約小大日電云、棉市呆滯、收盤時因同業買進、及空頭抵補而漲、

	紐約掛牌價	
七月期	八八一	大二六
十月期	九一九	大二六
十二月期	九四三	大二七
正月期	九五四	大二七
三月期	九七四	大二六
五月期	九九三	大二六
現貨	八九五	大三〇
利物浦棉市		
七月期	四六二	大四
八月期	四六六	大四
十月期	四七四	大四
現貨	四七四	大一

現紗客銷熱烈

貨價大起二兩

昨日現紗市況、益趨堅俏、客銷亦愈形熱烈、廠家以走化之活潑、漸有居奇之意、價格亦格外抬高矣、全日共開七千九百十七包、內同行交易二千一百四十七包、各幫辦去計北幫三十包、四川一千三百包、漢口四百二十五包、汕頭六百九十包、天津九百五十包、鎮江五十包、廣東六百六十包、內地三百三十五包、江西五十包、香港十二包、安慶十包、洋行一百包、青島十五包、蕪州三十包、貨價大漲二兩、玆將開出各牌紗價列下、

後市

支數	牌名	價	幫別
六十支	金錢	[illegible]	內地
四二支	藍鳳	[illegible]	又
又	水月	[illegible]	汕頭
三二支	藍鳳	[illegible]	內地
又	金城	[illegible]	青島
又	寶光	[illegible]	內地
二十支	五福	[illegible]	汕頭
又	地球	[illegible]	四川
又	彩料星	[illegible]	四川
又	鴻福	[illegible]	又
又	立馬	[illegible]	同行
又	仙桃	[illegible]	天津
又	地球	[illegible]	廣東
又	牧羊	[illegible]	漢口
又	寶彝	[illegible]	又
又	豐年	[illegible]	同行
又	富貴	[illegible]	廣州
十六支	汽球	[illegible]	天津
又	紅魁星	[illegible]	又
又	彩魁星	[illegible]	又
又	仙桃	[illegible]	同行
又	大發	[illegible]	又
十二支	金城	[illegible]	汕頭
又	金錢	[illegible]	廈門
十支	紅魁星	[illegible]	四川
又	帆船	[illegible]	同行
又	大發	[illegible]	又
又	三羊	[illegible]	汕頭
六十支	彩球	[illegible]	內地
又	金城	[illegible]	又
又	大鵬	[illegible]	內地

厘疲拆堅

銅元長一千五百文

昨日厘價回落、而銀拆轉俏、輔幣中銅元則放長、玆將昨市經過市況、分別詳誌如下、

▲市價　「洋厘」早市爲七錢二分五厘半、午市爲七錢二分五厘六毫、忽半、（附告昨午厘市爲七錢二分六厘二毫半、誤爲六厘三毫七忽半、特更正之）較前日似小六七毫半之譜、「銀拆」早午市同爲七分、劃頭加水則爲八九分、「輔幣」四開小洋早市爲六錢四分三厘、毫半、午市爲六錢四分二厘七毫半、八開小洋早午市同爲六錢四分七厘、較前日小去半厘、拆兌價早市爲一千一百十七角九分、午市爲一千一百十七角、銅元長起一千五百文、爲三百七十九千文、衣牌價早市爲二千七百五十文、貼水三十一文、角坯二百四十四文、午市各價一律相同、

……均回長另六、五、同爲十二、二七五、又接紐約來電、美銀價出、但無甚活動、銀價近遠期稍回長、中國略有購進、計現貨亦隨之加長一二五、爲二角六分六二五、日美仍爲四十九元三角八分、市況見軟、孟買現貨升上六安那、計四十一羅比〇八安那云、

標紗花扶搖直上

客銷日臻蓬勃外市同時報騰 多頭聲勢益壯空頭被逼抵補 日商猛收標花台面逐步緊張

▲人鐘標準　昨日標紗市況、飆風昂烈、賣綫連日客銷、再接再厲、日臻蓬勃、而三品英棉亦同時報騰、多頭聲勢益見雄壯、空戶至此遂被迫而不得不抵補矣、全日買進者計天隆三千二百五十包、申新三千八百包、振入三千一百五十包、偉記一千八百五十包、永昌一千七百五十包、廣出者計泰興一千三百包、裕大一千五百包、義成一千六百包、廣豐一千一百五十包、各月期價如下、

	最大價	最小價	收盤價	比較	成交數
六月期	[illegible]	[illegible]	[illegible]	大[illegible]	五六〇〇
七月期	[illegible]	[illegible]	[illegible]	大[illegible]	[illegible]
八月期	[illegible]	[illegible]	[illegible]	大[illegible]	[illegible]
九月期	[illegible]	[illegible]	[illegible]	大[illegible]	[illegible]
十月期	[illegible]	[illegible]	[illegible]	大[illegible]	[illegible]
十一月期	[illegible]	[illegible]	[illegible]	[illegible]	[illegible]

▲漢口標準　昨日花市局勢、大有一鳴驚人之象、以連日紗市活動論、則棉價早應略轉起色、顧台面常呈無榮無辱之勢、玆蓋由於空戶之強抑、而外棉又無可樂觀也、昨日紗市既繼續向如火如荼之途而進展、而美棉又有劍極而復之象、所以人心益堅、市面已見轉機、東棉洋行廣事吸收、而投機散戶、更爲之揺旗吶喊、所以台面逐步緊張、空頭勢不得不落荒而走矣、全日買進者計天隆八千擔、振大二千八百擔、長豐二千六百擔、餘昶二千七百擔、源大二千四百擔、大豐二千一百擔、賣出者計泰餘三千四百擔、二千六百擔、同興二千二百擔、大孚一千六百擔、吉豐一千六百擔、益昶一千六百擔、各月期價如下、

	最大價	最小價	收盤價	比較	成交數
六月期	三九、七五	三九、三〇	三九、七五	大、六〇	九二〇〇
七月期	四〇、〇〇	三九、四五	四〇、〇〇	大、八〇	一四九〇〇
八月期	三九、九五	三九、四〇	三九、九〇	大、八〇	一二六〇〇
十月期	三八、二〇	三七、七五	三八、二〇	大、七〇	一二二〇〇
十一月期	三七、九五	三七、五五	三七、九五	大、六〇	二六四〇〇

▲三品紗市

[illegible]

▲大阪現紗況

[illegible]

▲大阪花市

[illegible]

米市均帶堅俏

▲滬北　昨日河下來源不多、市面略動、中次北粳稍見、及洋尖、均帶緊俏、餘貨價形平定、

▲白粳　趙根興、石永記、永豐隆、陳祥根、陳根松、王坤坤、奚海坤、王祖福、顧林生、曹生明、石永泉、包洪興、錢根興、孫祖立、蔣福泉、周義昌、沈伯明、吳介福、朱洪才、錢正大、馮彩廷、馮汐泉、馬海坤、顧海坤

▲早稻　章放祥、朱秋客、顧友根、高老四、張德新、姚二男、朱少弟、楮關福、周惟才、張廷松

▲羊尖　毛漢章、蔡日福、吳鳳高、馬杏泉

▲杜尖　俍子英、雙子方

▲埠尖　尤七金、毛福元

▲白元　宗正恒、馬三寶

▲滬南　昨日來源十餘號、去路滯淡、陸化價短一角、餘貨定局、

常頂白粳、同里白粳、北庫白粳、中等白粳、陳周白粳、青角白稻、又早稻、楓涇早稻、角里薄稻、泗涇薄稻、練塘薄稻、同里廣尖、又洋尖、又陸元、金澤陸元

粉麥市況堅定

▲麥市　昨日洋麥又小二三角、本埠麥勢依然盤旋、現貨未有做開、照廠家目光三角八錢有恣落手、且貨品又較往年提高、標麥交易亦淡、空戶抵補、粉昨七十一月各好一分、八九月好三十、本月期半、玆將各月期價列下、

六月期	三、九六
七月期	三、九九
八月期	四、〇九
九月期	四、一六
十月期	四、二一
十一月期	四、二四

▲粉市　今日客銷略動、廠方無所進出、標粉亦見起色、六十月較昨好一二五、餘好一七五、今將收盤市價列下、

六月期	二、〇七五
七月期	二、〇七五
八月期	二、〇八二五
九月期	二、一〇二五
十月期	二、一二二五
十一月期	二、一三七五
十二月期	二、一一五

珍眉歐銷略動

昨日本埠洋莊茶市、黎東屯溪等路之珍眉綠茶、因上星期發出電報已有來電需要、又復開始搜買、惟是行家認價仍奇、銷胃並不廣大、局勢尙難認爲佳象、針眉蕊眉等貨、去路雖略見活潑、但市盤亦未能見佳、高莊貢熙、白頭莊富林頭麥等行、均有進胃、惟銷場廣大之機關、協助會、對於去年貨進之貢熙茶、手續上尙未辦理完竣、開辦新貨問題、目前殊難談到、此點實爲綠茶前途之重要關鍵云、

如用電灶 保無此患

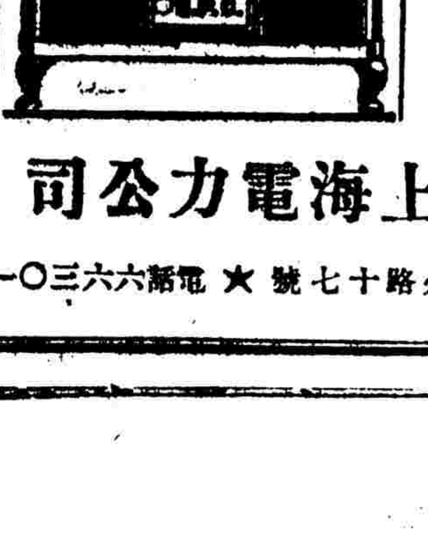

（每月租費一兩）

上海電力公司

福州路十七號　電話六六三〇一

樣子間：南京路沙遜房子、靜安寺路七七二號、浙江路二七二號、西華德路三十三號、楊樹浦路一〇七號

運動界

中大東大對抗
田徑籃球均東大勝
田徑一二一比四九
籃球八十六比十一

▲本報十七瀋陽電　中央大學體育科畢業學員來瀋與東北大學比賽、結果田徑東大百二十一分、中大四十九分、個人總分第一東大傅寶瑞、

（瀋陽特訊）近日來遼省天雨連綿不止、因而中大與東大所擬定之比賽日期及項目、未能如期舉行、田徑賽定於十二日午後開始、又因雨展期、籃球則假城內女子同澤室內球場、於十二日晚七時半舉行、雙方球員於開會時間、准時到場、裁判員宋君復銀笛一聲、東大體育班球員趙凌志首開紀錄、中大之王富臣、身體輕盈、遠射未中、東大、前鋒苑廷瑞、以萬夫不當之勇、衝鋒陷陣、球藝可謂全軍之冠、中鋒趙凌志亦不弱、中大之張元生前呼後應、往來奔跑、但以聯絡欠佳、故未能施展平生之力、前半時之結果四十七對五、東大勝、稍稍時間後、雙方健兒、重張旗鼓、東大體育班全隊更換、以前鋒劉化坤得分最多、劉君球術實至可觀、唯因身材短小、時在場中翻觔斗、故觀者無不捧腹、及至末局、東大重換A隊登場、苑廷瑞得分最多、中大之王富臣以傻手遠射最為拿手、故全場皆鼓掌助興、全部結果八十六對十一分、東大獲勝、

▲中大隊

職位	隊員	得分	犯規
前鋒	趙汝功	〇	一次
前鋒	陳陵	二	〇次
中鋒	王富臣	八	〇次
中鋒	徐政	〇	〇次
後衛	張元生	一	〇次
後衛	童遂村	〇	〇次
前鋒	周名璋	〇	〇次
後衛	張祥林	〇	一次
前鋒	高尚志	〇	〇次
總計		十一	

▲東大隊

職位	隊員	得分	犯規
前鋒	趙凌志	二〇	〇次
中鋒	范廷瑞	卅六	〇次
後衛	龐英	四	〇次
前鋒	楊宗香	三	一次
前鋒	王文起	二	〇次
後衛	時萬成	二	〇次
中鋒	劉鳳基	二	〇次
前鋒	劉正坤	十	〇次
前鋒	周國良	四	〇次
後衛	胡安賓	〇	〇次
後衛	尹學賢	〇	〇次
總計		八五	

今日下午南京國聯社中 外王重光賽網球
各使館與外部網球錦標賽之一幕
美使詹森發起并捐贈大銀杯一隻
中美英日四隊加入英使館已勝美

▲本報十七日南京電　美國公使詹森、為提倡體育、藉敦國際交誼起見、特發起駐京各使館與外部網球錦標比賽、參加者有中英美日四隊、並由詹氏捐贈大銀杯一隻、獎給優勝隊、日前英使館已勝美使館、十八日下午、中日二隊在國聯社比賽、對陣者已決定外交部長王正廷與日使重光葵舉行單打賽、王為昔年北洋大學運動健將、曾任該校足球隊隊長有年、對於果而夫球、亦嗜之如命、網球一道、亦有相當成績、今雖不彈此調已久、然球興依然甚濃、重光為日本帝國大學畢業生、亦沙場老將之一、網球更其拿手傑作、臨陣交鋒、不知鹿死誰手、據政界消息、重光球藝甚精、且年事低於外王、操勝似較有望、惟外王鬥志甚堅、將出全力與之周旋云、

李氏四花牡丹萎矣

自右至左、為蓮花、牡丹、杏花、蘭花、俱健而美、以網球聞名、有李氏四花之稱、今則牡丹因吃蟹中毒、已於五月十八日在吧城逝世、消息已詳昨日本報、聞者無不同聲悼惜、四姊妹均尚未字人、此影係牡丹在生之日所攝、極為名貴、

中央國術館體育傳習所
董事會暨籌備委員會成立
第一學期先招一百二十人
以造就一人而兼國術體育軍事三項專識為主旨

中央國術館體育傳習所、昨日上午十時、在該館鏡武場開董事暨籌備委員會成立大會、到董事長蔡子民、董事朱培德、劉尚清、孔祥熙、王柏齡、張治中、魏道明、李[illegible]、高[illegible]、焦易堂等、籌備委員劉綱球、張忠道、張信孚、顧樹森、張[illegible]、趙鳴九、杜廷修、何軼民等[illegible]人、由[illegible]主席、[illegible]、其目的在使中國國術與現代新式體育、融合貫通、打成一片、并將軍事訓練列入主要科目、期造成將來之完善人才、以一人而兼國術體育及軍事等三項學識、無論其為學校教師、軍隊教官、公共體育場所指導員、均為合宜、惟茲事體大、非集衆力、不足以底其成、故敦請各位董事暨籌備委員諸先生、念為國家培植人才起見、於本所一切進行事宜、時加指導、[illegible]不勝感禱云云、嗣由蔡元培致詞、略謂、中國固有之各種學術、均有其自然之價值、例如醫學一事、近人多信仰西方醫學、而中國醫藥若加以研究、亦實有其可貴推崇之處、吾國國術、在體育立場上、情景亦同、且國術為吾國固有之遺產物、正適合於吾國國情、倘能積極推行、不數年間、即能普遍到鄉村社會、今國術館為欲將新式體育與國術打成一片、創設體育傳習所、是在體育歷史上開一新紀元、造福國民、實非淺尠、鄙人忝承推為董事長、自當竭盡棉薄、以貢所能云、次由

王柏齡致詞
略謂、人生事業之能否成功、端視其身體之是否強健、身體強、精神自足、諺云、有一分精神、即做一分事業、此乃至理、近人多以歐西各項體育運動、為強健身體之惟一法寶、傾心崇拜之、殊不知吾國國術、正適合於吾民之要求、倘能積極推行、發揚光大、中華民族實有無窮希望云、

演精深技術
會畢後全體董事暨籌備委員入座就餐、席間由該館員生表演各種精深技術、皆虎虎有活氣、出奇之處、掌聲不絕、

籌備會決議
下午一時、在該館會議廳開第一次籌備委員會議、到會委員張之江、鈕永建、馮福祥、賴璉、焦易堂、馮逸錚(代)、張信孚、張忠道、顧樹森、張叙忠、何軼民、李滋懋、金之錚、朱國福、郭錫三、黃乃楨、陳家驥、駱介子、主席張之江、議案如次、(一)體育傳習所各項成立手續、入部備案、惟所址一節、尚未覓定相當地點、茲擬定進行辦法四項、可否之處、提請公決、決議、辦法通過、由總務處負責辦理、(二)體育傳習所成立之期甚迫、所有招生手續、現已草擬法原則、是否有當、提請公決、決議、原則通過、(三)查原簡章所定入學試驗、僅有黨義國語及體力測驗三種、似應增加國術體育軍事等科目、以便學生入所後、程度銜接、提請公決、決議、增加國術或體育或軍事等科目、(四)查原簡章規定、第一學期收學生一百名、現擬擴充改為一百二十名、是否可行、提請公決、決議、擴充二十名、(五)學生應納各費、原定入所時一次繳納之規定、深恐事實上發生困難、擬改為兩次繳納、入所時及第二學年開始時、各繳納二分之一、是否可行、提請公決、決議、照案通過、(六)為便利辦事起見、擬由籌備委員中推定一人至九人為常務委員、處理日常事務、俾辦理本屆一切招生事宜、是否可行、提請公決、決議、推定張信孚杜廷修、朱國福、金之錚、駱介子五同志為常務委員、(七)籌備委員會擬定每星期開會一次、經呈所長核定後、交常務委員執行、是否提請公決、決議、籌備委員會改為每兩星期開會一次、必要時得召集臨時會議、

全運籌委會 第四次事務會議
決議要案十五件

全國運動會籌備委員會事務委員會、昨日上午十時、在總理陵園管理委員會、開第四次會議、出席委員杜庭修、高興、朱雲光、(朱子爽代)陶國著、馬湘、湯有光、林桃榮、黃仁霖、趙志游、列席者夏光宇、張信孚、陳小田、主席公推朱子爽、討論各案、(一)會場臨時商場招商章程案、決議該章程第二條改為甲乙兩等、甲等收租價六十元、乙等收租價四十元、第五條保證金改為百元、餘修正通過、(二)關於招待股所擬訂招待辦法案、決議原則通過、(三)決議即日着手編輯本會手冊、請張信孚、陳小田、朱子爽、陳希平、劉淮辦理、由陳副主任 幹事趙志游及吳副股長積極進行、由陳小田召集、(四)決議總集開會時應用車輛案、請高興杜庭修從速辦理、由高召集、(五)決議入會欵識案、請高興、杜庭修從速辦理、由高召集、(六)決議懸牌徽章符號等標語式樣材料案、請張信孚、杜庭修、朱雲光、積極進行、由張信孚召集、(七)決議對於廣告式樣及招攬廣告辦法案、請陳小田、杜庭修、陶建築師頌聲、積極辦理、由杜庭修召集、(八)決議劃定臨時商場內地段及搭棚事、請湯有光、陳小田、杜庭修、積極辦理、由湯有光召集、(九)決議火車輪船減價事、請夏光宇積極接洽進行、(十)決議關於銀行代售入場券事、請陳小田接洽辦理、(十一)決議入場券式樣、請張信孚、陳小田、杜庭修辦理、由陳小田召集、(十二)決議會場電燈電話事、請夏光宇接洽辦理、(十三)決議關於場內攝製電影及照像、請宣傳股擬訂辦法、(十四)決議所有此次決議各案、儘本月底應辦完畢、報告本會、(十五)決議推杜委員庭修、為本會議主席、

歐洲帶台維斯杯複賽
捷克勝丹麥單打二組

十六日哥本海根(丹麥)電　歐洲帶台維斯杯複賽、捷克對丹麥之戰、捷克已勝單打兩組、祇須再獲一分、即可取得與英國決賽之權、今日比賽之成績如下、

孟直爾(捷克)勝烏立屈(丹麥)	六—三 六—二 七—五	
海洛德(捷克)勝亨利生(丹麥)	六—八 六—〇 三—六 六—三 十一—九	

業餘籃球精字組複賽
黑星六十比十二勝南星

昨日下午五時五十分、[illegible]籃球競賽會精組三場足決賽之第一幕、與賽者為南星黑星二隊、考之以往戰績、半斤八兩、難測高下、惜是時南星一衛、因職業關係、未能出馬應戰、以替補員上場、實力不無減損、然苟戮力同心、堅持到底、未必絕無攔敵建功之望、乃接戰不二三分鐘、黑星著著殺來、連中三球、南星隊長見出兵不利、陣線凌亂、遂請暫停戰事、藉整內部、以圖挽救、此固情勢之所當然、而該隊員楊武、單獨不顧暫停、負氣離場、袖手旁觀、雖經隊長及教練之勸告、亦置不理、其缺乏修養、有如此者、於是南星隊只好四人應戰、勉強終場、以十二對六十敗於黑星、故該組十九日下午五時五十分錦標決賽之權、屬之黑星光二隊、

東亞露天游泳池

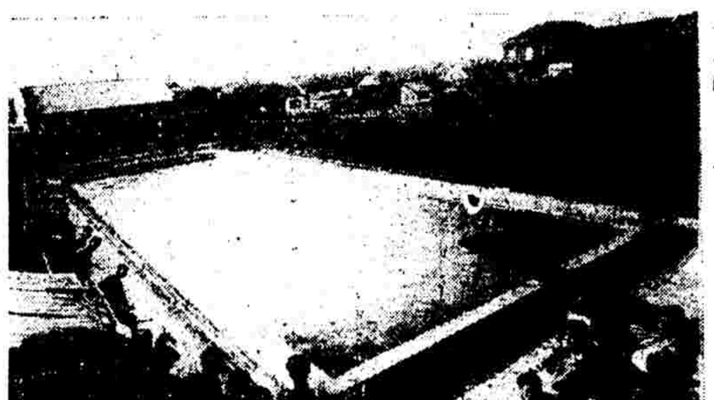

東亞體專 游泳池落成
暑期開放以利民衆

東亞體專、力謀擴充、日臻完善、近更建造游泳池、以便學生練習各節、業誌本報、該校當局因池工完竣、平日學生衆多、浴室更衣室辦公室等亦佈置就緒、刻不能供給外界練習、暑期中祇招短期童子軍教練員訓練班一級、人數較少、除供給該班學生應用外、並擬自七月一日起、開放兩月、使一般民衆、咸得練習之機會、且擬招集滬上男女游泳健將、作錦標比賽云、

美亞乒乓比賽

美亞織綢廠廠員對於各項運動、均喜練習、近更逐漸增加設備、並指導各職員工人等組織乒乓隊、前日假青年會舉行比賽之舉、除美亞總分各廠十餘組選手外、並有個人選手六組、參觀者甚為擁擠、團體錦標係由美經組所得、個人錦標則由美亞九廠之查良[illegible]君所得、美亞廠特贈個人銀杯一隻為團體錦標、該廠總經理蔡聲白則贈大銀盾一座為個人錦標、

教育界

約翰進行立案
沈嗣良代理校長
同學會歡送卜校長回美

上海聖約翰大學、設立已有九十[illegible]年、[illegible]人才輩出、畢業生在各界服務、均有相當成績、現該校對於立案、已在積極進行、預備一切手續、校長卜舫濟博士服務以來、業已四十九年、成績卓著、今夏將請假與夫人回美休養、校長之職由約翰同學沈嗣良代理、昨晚七時上海同學會歡送卜校長於一品香、到徐善祥、陳行、貝祖貽、彭[illegible]、蔡正雅、趙修鴻[illegible]等一百六十餘人、由會長[illegible]致詞、略謂卜舫濟博士任翰人校長、已有四十五年、平日教導學生、為中國造就人才、其功甚偉、今因夫人有病、請假返國休養、希望早日返校服務、次代表上海同學會贈校長銀盾一具、以資紀念、繼卜校長起立謂、今日承同學餞行、並贈禮物、非常感激、此次請假、為期一年、在約翰之設立、為中國造就人才、學校立案、已在進行、希望同學、為社會中堅份子、目下對於母校、更當努力輔助、後代理校長沈嗣良演說、盼望諸同學指導一切、以利校務、立案手續正在預備、末同學李登輝[illegible]致詞而散、

學生吸雅片
交部飭電信校開除學籍並加看管

交通部電信學校[illegible]以來[illegible]、未見成效、茲據該校嚴密調查、該生染有煙癖、該校職司教育、當加多方訓導、俾其自新、乃該生執迷不化、甘願下流、學校當軸、殊覺棘手、遂據實呈報交部、請示辦法、昨日交部指令、謂該生既違校規、且犯刑章、應即開除學籍、停止電務員生資格、並加看管、切實開導、藉免貽害、

教部公佈 省市督學規程

教育部公佈省市督學規程十二條、并通令各省市教育廳局及威海衛管理公署云、茲製定省市督學規程、除呈奉行政院轉呈國民政府准予備案並以部令公布暨分行外、合行抄發規程一份、令仰遵照、再自本規程公布之日起、本部十八年一月公布之督學規程、即行廢止、仰並知照、此令、計抄發省市督學規程一份、第一條、各省教育廳設督學四人至八人、由省政府薦任、行政院直轄市各市教育局設督學二人至四人、由市政府薦任或委任、承主管長官之命、視察及指導各該管區域內教育事宜、第二條、有左列資格之一者、得任為督學、(一)國內外大學教育學院或文學院教育學系畢業、曾任教育職務三年以上、著有成績者、(二)國內外專門以上學校畢業、曾任教育職務三年以上、著有成績者、(三)高中師範科或師範學校畢業、曾任教育職務七年以上、著有成績者、第三條、督學應視察及指導之事項如左、(一)關於教育法令之推行事項、(二)關於地方教育經費事項、(三)關於學校教育事項、(四)關於社會教育事項、(五)關於地方教育行政事項、(六)關於義務教育事項、(七)關於地方教育人員服務及考成事項、(八)關於主管教育行政長官特命視察或指導事項、第四條、督學視察地方教育、除定期視察外、遇有特別事故時、得由主管教育行政長官臨時派往視察、第五條、督學在定期視察出發前、應就第三條所列各項議定標準、製定表格、並加具說明、呈請主管教育行政長官核定、第六條、督學視察各學校及其他教育機關時、得調閱各項簿冊、第七條、督學得隨時至各校檢查學生名額及試驗學生成績、第八條、督學為執行職務遇必要時、得臨時變更學校授課時間、第九條、督學視察時遇有違反法令事件、應隨時糾正之、第十條、督學視察所至、得召集當地現任教育人員開會徵求意見及討論進行方法、第十一條、督學視察所至、得借住教育機關或公共處所、但不得受其供應、第十二條、督學關於第三條視察及指導之事項、應詳細報告主管教育行政長官、並由各該主管教育行政長官摘要彙報教育部、第十三條、督學不得兼任學校或其他機關職務、第十四條、督學視察區域及期間、與其任務之分配、應由各該主管教育行政長官訂定施行、第十五條、督學辦事細則及俸給旅費、應由各該主管教育行政長官訂定呈報教育部備案、第十六條、各省市主管教育行政長官遇必要時、得聘任專門視察員、適用之第六條至第十二條之規定、第十七條、本規程自公布日施行、

浙地教行政會議開幕
上午開幕禮張難先主席
下午鄭曉滄氏學術演講

浙教育廳昨日上午九時、召集各縣教育局長市教育科長、在廳內大禮堂舉行地方教育行政會議、出席者省政府主席張難先、建設廳長石瑛、省黨部代表葉溯中、浙江大學代表俞子夷、教育廳(廳長張道藩因出席五中全會未回)祕書錢家治、陳景揚、科長熊文敏、羅迪先、趙冕、張韓湯、督學張行簡、馮克書、陳散章、李邦壽、杭州市教育科長陳成仁、主席張難先、紀錄趙欲仁、徐蕃侯、行禮如儀、首由主席致開會詞、次教育廳長代表錢家治訓話、省黨部代表葉溯中致詞、再次有馮克書、陳成仁、沈蔭棠、王大操、章鵬超、俞承祐、陳維翰、孫瑞桓八人相繼演說、均各關有教育經費方面有所發抒意見、上午散會、時已十二時許、下午一時中舉行學術演講、主講鄭曉滄氏、講題、在上海所見到的各國小學教育的一般、講演約一時餘、聽者滿意、講演畢、各自認定分組會議組員、計分教育行政、教育經費、學校教育、社會教育、其他五組、認定分組組員後、全體出發至運司河下學宮、參觀杭州市教具展覽會及杭縣常識科教學展覽會云、

市教育局 審查甄試報名人資格

市教育局奉令辦理未立案已停閉之私立專科以上學校畢業生肄業生甄別試驗、所有報名應試人、現正逐一審查、惟報名人中查有填報政治或教理或理科或文理共二十人者、未經註明所學系別、殊嫌含糊、與教育部規定分系試驗辦法不符、此二十人應於十九日以前至局聲明投考系別、以便分別預備試題試卷、茲將二十人姓名列後、劉時清、陳賢文、劉吟竹、陳偉美、陳邦略、曹之懋、孫懷瑾、唐生楠、黃日興、吳楠市、潘安、宗人撲、姚乃舜、楊葆澄、韓葆慶、楊翼麟、錢建倫、孫方復、陶請、黃淞、聞教育局已分別函致以上二十人矣、

復旦同學會年會消息
本星期六晚在一品香舉行
有精彩之遊藝及實用贈品

復旦大學同學會定二十日即本星期六下午六時假座一品香大廳舉行年會、并歡迎本屆畢業生、屆時到者必甚踴躍、將由余涌尹主席并邀請吳經熊博士及同學何世楨博士于右任先生等演講、遊藝有陸鼎揆律師之京劇、郁秀卿女士及余茂女士等之獨幕劇、該校遊劇部之京劇、萬顧義之梵亞林鋼琴合奏、沈昆南夫人之火棍、李寶康公司之糖菓、五和織造廠之汗衫、華利之鐘表、明華銀行之皮夾、華成煙草公司等之香烟、棕欖孔雀公司等之化粧品、校友與來賓、均得贈獎云、餐券每位二元、可向勞合路億鑫里四百三十號復旦同學會事務處劉百年吳發來章源璇君等接洽、

鄺富灼張嘉甫定期放洋
赴美參加世界青年大會
青年會日夜校開會歡送

鄺富灼張嘉甫代表中國青年會、將於二十六日放洋赴美參加世界青年大會、該會附屬日夜校於昨日五時在青年會會堂茶點歡送、日校同門會會長張道中及上海青年會總幹事陳立庭及前清華大學校長曹雲祥亦被邀到場、先由日校校長朱樹翹及夜校校長李耀西及同門會會長張道中致歡送辭、繼由鄺張二君致謝辭、至六時餘盡歡而散、

青年協會在廬山續辦暑校

本埠青年協會為全國青年會之總樞、對於幹事人才之培養、向極注意、前曾於每年夏季在廬山開辦暑校、成績卓著、近以時局不靖、停辦有數年之久、茲已決定今夏重行舉辦、以便各地青年會幹事有休養研究之所、該校日期自七月十八日至八月十五日、地點仍在江西廬山之蓮谷、教員已聘定者、有謝扶雅、吳澤霖、傅若愚、潘光旦、甘霖格、侯感恩、梁士純、鄭維、謝頌三、梧馬理諸君、皆飽學之士、校長一席原定該會副總幹事梁小初君擔任、刻以梁君須赴美洲出席世界青年會議、已另請教務長傅若愚君代理、聞日來各地青年會幹事之報名加入者、頗形踴躍、

敬業中學舉行升學就業指導

市立敬業中學本屆畢業生中小學部共計一百數十人、該校陶校長有鑒於升學就業指導之重要、特遴選教員負責指導、其角定步驟、第一步為調查、第二步為談話、並為集思廣益起見、特舉行升學就業指導演講、已請鄭通和潘公展等相繼演講云、

進業互助社請杜重遠講演
定本星期日下午三時

華龍路八十號進業互助社、係本埠職業界青年陳曙東等所發起組織、本星期日下午三時、敦請遼寧國民會議代表東北實業界領袖杜重遠演講、杜君留學日本、歸國創辦肇新窰業公司、學識經驗、俱極宏富、歡迎各界參聽、

學校畢業彙誌

▲文生氏　文生氏英文學校本屆畢業學員、於昨晚假杏花樓宴請校董主席朱君鏡先、校長潘君志麟及教職員等、以相話別、畢業者十人、姓名如下、楊傑民(廣東)、萬照慶(江蘇)、鄧大川(廣東)、張秉銓(浙江)、胡永康(江蘇)、田雲青(廣西)、熊夢周(蕪湖)、孫灝(浙江)、丁惠卿(浙江)、

▲職夜校　上海華龍路上海實用職業補習夜校華文打字科、昨行畢業式、請姚孟醺潘仰堯等演講、末由姚孟醺君給憑、計畢業者男女學員共四十四人、正由該校向各方接洽介紹、聞第二屆始業期、定於本月二十二日起開課、日來報名者極為踴躍云、

晨光籃球隊提倡早上比賽

晨光籃球隊成立三載、近因天氣漸熱、籃球運動、於月光之下、漸覺不適、今特利用晨光曦微、涼風習習之清晨、作為練習之時間、並歡迎友隊願意於早上六時左右作友誼比賽者、通信處公平路環球汽車公司沈武甯君轉、

寰球學生會暑校消息

卡德路寰球中國學生會、暑期學校、分英文法文速記德文數學音樂鋼琴等七科、分高初二級、合中學大學生之補習、所聘教授、均為歐美回國學生、並富有教授經驗者、學員男女兼收、即日起報名、七月一號開學、補習期限定一個半月、印有章程、函索即寄云、

中國漫畫研究會近訊

何者石君等發起創辦之中國漫畫研究會、為近時研究漫畫之唯一團體、刻已正式成立、畫家加入者有二十餘人、並着手組織通訊出版函授等部、約定東滬漫畫大家瀟川氏擔任常川指導云、

民光學校組校董會進行立案

法界愛來格路私立民光學校、迭奉教局令催立案、該校已着手組織校董會、並添設校舍、竭力整頓、該校現有學生一百三十餘人、

伶俐的張兒答話

張兒年七歲・和一客人走進動物園內・見了許多從未見過的動物・覺得十分快活・後來走到鐵絲籠旁邊・那個客人問他道・這裏是一頭鹿和一頭獐・你可知道那一頭是鹿・那一頭是獐？張兒那裏分辨得出・他想籠內只有這兩種東西・鹿的旁邊・必是獐・獐的旁邊必是鹿・就指着籠對客人道・在獐旁的那一頭是鹿・在鹿旁的那一頭是獐・客人聽了不住的點首・稱贊張兒伶俐

兒安氏馳名藥膏

此膏世界著名專搽皮病瘡瘍痔瘡頑癬熱疹無名腫毒及諸蟲咬傷等效驗無匹洵外症之無上良藥也倘瘡瘍由於血內濕毒所致者宜內服兒安氏補血清毒藥外搽此膏則收功更速有患者盍試之

索書券
附奉郵票二分請給兒安氏五彩繪圖健身篇(刊有八段錦操法者)一冊寄至下列地址為荷
姓名
地址
沿剪下

各埠藥房均有出售
上海江西路七十一號兒安氏西藥公司啓

雙妹老牌牙膏

適合現代人生的需要

古人生活素極簡陋祇行漱口並不刷齒以致牙患叢生牙垢污積及乎現代胥知衛生且視齒牙之全健為全身康寧之第一關鍵必須加意愛護用雙妹老牌牙膏刷齒可以瑩潔牙瓷免除牙患洗淨牙垢齒頰芬芳兼治口臭居家採用經久不壞行旅攜帶尤為便利真現代人生之需要品也

本行設銷暢各埠有年

各埠商市鎮廣洋貨及各店均有出售

中國廣生行有限公司謹啟

反拉蒙

專治各種疼痛奏效如神
對於心臟並不損害
日間服之不覺疲乏
常服亦無絲毫流弊

各大藥房均有出售

遺精問我

立止遺精藥

德醫沃氏自畢業後即服務於各大醫院……自設醫院問世以來近二十年本其所學……[illegible]

在上海的小常識

澤・

上海地方，因為人多種雜，難免有不良份子混跡其中，所以上海的事情，就在無時不在險惡之中，而上海的人們，也無時不須防禦之姿勢。現在不揣冒昧，寫個出來，為初來上海者告。

㈠上海的商店，滑稽很多，尤其是「大廉價」三字，簡直做了牠們永遠的廣告。所以你要買東西，須使揀那牌子老的商店大的去買，更不要一定揀那大廉價的，因為有許多大廉價未必是真大廉價，所謂「好貨不賤，賤貨不好」也。那些老牌子大商店價錢雖然比較大，但是牠們的貨一定很真，所以吃虧之中也就便宜的了。

㈡上海的女人最多，也可說是最賤，因為有許多女人，只要你拘引得法，就可以給你享受她應有的權利。不過這種方法，總究是很危險，小些講講賠洋錢，大些講講賠你性命了。因為有的會使你生混身不遂的梅毒，有的就要敲你一筆大竹槓而使你歸家一得跳黃浦的。所以上海女人，總以不接近為妥。

㈢在上海無論什麼地方，都有不良分子，會使你上當。小些就說騙幾個錢，大些就要你的生命也說不定。所以你無論在馬路上，車裡，戲院中………最好都不要和素不相識的人談話。即偶然有些相識，也要認清他確是何人，方好交口。因為那一般人，往往會說他是認識你的，你如腦子一混，就入他的勾欄裡了。

㈣也是在上海無論什麼地方，你千萬不要充闊，也千萬不要裝酸。充闊是徒然枉費你的金錢，你不但得不到好名譽，反而有人會罵你瘟生的。裝酸則處處必受吃虧，而且處處被人瞧不起，作事就很為難。所以在上海最好方法，就是夾此二道以中庸之，是之謂「闊不像闊，酸不像酸」的「才行人。」

㈤上海的人雖很雜，但一幫也有一幫的人，他們聯合成幫，很有勢力，所以你如自己無幫，即不要和他們鬥氣。否則一時雖由你取勝，結果必吃虧的，而且有時真有生命關係，試看各報上暗殺案何其之多，就是和他們結了仇的緣故呀！所以在上海無論碰見何人，除客氣相對外，即不要存何种偏狹之心，宜寬量大度，和心平氣。

㈥在上海出外的時候，最好少些金錢，一來個個人都個個沒有決斷心，往往多帶多用。二來偶然露白，說不定又要說到生命問題。原來一個人在上海，他的生命實在微乎其微，只要一不小心，就可以毀滅沒有的。你不會聽到攔路相刼嗎？

㈦上海的馬路上，有時往往有東西在路上遺失着，這東西縱使牠能值多少洋錢，可是你千萬不要去拿牠，這往往是引人入勾的。總括說起求，又要有生命關題的。

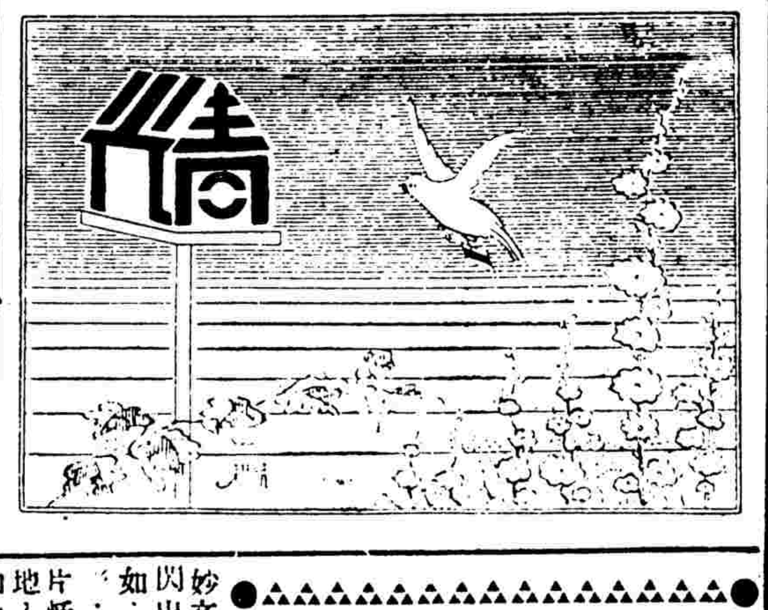

上海之夏夜生活

英錄

下午六時至七時	飲冰
七時至八時	兜風
八時至九時	大菜
九時至十一時	電影
十一時至十二時	點心
十二時至上午四時	舞場
上午四時至五時	兜風
五時以後	睡覺

這樣對付單戀鬼

（綠雲）

——男子的意見——

自從柳懷女士的「如何對付單戀鬼」一妙文發表後，如響斯應地從綠陰深處，就閃出了一羣娘子軍，什麼翠茵，軸影，絳如，光瑤，超君，琴，麗貞等，一時釵光鬢影，燕瘦環肥，招展旌旗，雌威怒發，把一片恬淡文靜的青光，變成粉黛繽紛的園地，想見其揮毫遺字，香汗淫淫，定以為如此四面包抄，層層作陣，個男子無不棄甲曳兵，囚首帳下，一任她們手提七尺紅綾，挨次勒死，三尺桐棺，長埋地下，推翻男女平權的大中華，建設花枝招展的女兒國，武則天再世臨朝，維多利亞復起當國，再來一個「清男運動」——可仿上年清黨運動——庶幾乎男子都無噍類了。

其實男女相求，出自天性，就是女子追求男子，又何嘗沒有呢？如像潘安貌美，每過出遊，婦女爭投以菓，及回已菓滿羊車。又如卓文君新寡，慕司馬長卿之文詞與音樂，夜奔就之，這不是女子也在追求男子麼？但他們無論接受與否，卻都沒把她們喚做「單戀鬼」，祇認為是名士風流，自復爾爾！

詩詠「窈窕淑女，君子好逑」，雖在禮教觀念極重的孔老二，亦未把它一筆刪除，而任好逑的人為君子，可見苟非「踰東家牆而摟其處子」，男女相求，古代也不若何防範的。

誠然，一個摩登女子，披着長長的賦髮，擺着纖細的柳腰，吐着鶯嬌燕婉的香詞，散着沁人肺腑的蘭氣，每每容易惹人憐愛的，這也是出於人性愛美的觀念之一幅妙美動人的圖畫，一棵芳芬嬌艷的鮮花，每易使人駐足而觀，或望望作畫的人是誰，問問何處園圃所栽，雖然不必就要享受這幅畫，搬去這盆花。

如果柳懷女士果真要仿照坐「懷」不亂的「柳」下惠對待女子底方法，來拒絕男性，那末你可佩上一枚銀質徽章，上鐫「獨身主義者」，或「同性戀愛者」，那末男子知你早具決心，定然望而卻步，誰還來向你這種無情寡義的女人獻奉慇勤呢？

Mademoiselle Jacqueline（八）

（過楓祺）

——吃力弗討好——

俗語說：「吃力弗討好」。這幾天我便如此：劉夫人想學塑像，要我介紹，我當然就答應了。在那位雕刻先生呢，以為這是機會，應當漲價，經幾次口舌，總算劉夫人還是要學，而合設同學的汪太太，臨時便告辭了。因此，雕刻先生大為不滿。他說：「一人學，照例要貴些；像劉太太那樣有錢，一點鐘十方也不算貴！」言下似乎深悔他僅僅漲了一方錢，而答應七方一點鐘！但劉先生呢，以為依娥茄蘆去弄弄泥土，並沒多大意思；真好像我有什麼折扣，從中漁利！幸而結果還未破裂，劉夫人自己拿出錢來繳了一月學費，但在我，雙方都不討好！

後來，劉夫人因不會講話，要我當翻譯，這是實在，我拿什麼理由去推卻，然而上課不能悶坐，我們不免時時講話，聊資消遣，但雕刻先生以為是說他壞話，時常帶譏笑的問：「你們講些什麼？為何不用法文？」另一方面，劉先生也常以偵察的目光對我，這本也不足怪，這是中國人特有的根性！但她呢，竟也有嫉妒的表示了！她說：

「昨天你到 St germain en laye（巴黎有名的勝地）去，是不是和劉夫人同去的！」

「這幾天你時時呆想，想些什麼？」最難堪的，她說：

「祝你勝利！祝你有勇氣！」

對付單思鬼的一段事實

水鏡

春是一個著名的急色鬼，在我們同事中間，隨時隨地都表示自己是一個多情種子。但是在這一次給張天師（一位姓張的）用一道靈符後，竟改過自新了。

他在對門一家公司裡，發現了一位異性：他又單方的迷戀起來了。用去了許多小錢，費丟了無數精神，竟在對門的看門巡捕口中，知道了她的姓名。就刻不待緩，極肉麻為能事地，寫了一封他以為十分有把握妥當的情書去。果然，不出五天就來了一封信——簡直可稱退鬼靈符，上面寫道：

春先生：

昨天據吾的未婚妻菊女士說，近日你對她有無理的糾纏，純粹的單戀，非常表示憤怒。依她的哥哥的意思，要和你開惡作劇；但是給我勸住了。因為在許多年輕的青年中，這種過失，祇要一些衝動，就表現出來了。所以料你也是這樣，給你諒解，現在望你知過能改，用這種精神和腦力來發展你的事業，必大有成功，那末，到了那時候，何愁沒有窈窕淑女，羨慕而投你愛呢！朋友！祝你努力你的事實吧！一個忠實而不相識的朋友張慎謹啟

自從春接到這信後，就像打了一針清血劑，把時常盤佔在他的腦海中的色鬼，驅除到烏有鄉裡去了，很謹慎和興奮地在公司中做事，把這信公開給大家做借鏡；這都是那張君的功勞啊！在青光上看見「怎樣對付單思鬼」一文後，我就徵他同意，改了姓名，記了出來；給讀者作一個參考吧！

女人國的考證

在宥

我國的傳說，向來有「女人國」這麼一個國家，西遊記的女人國，原是婦孺皆知的。在正史裡，也有詳細記載。梁書的東夷傳，就這樣的記着：

「扶桑東千里有女國，容貌端正，色甚潔白，身體有毛，髮長委地。至二三月競入水，則娠妊，六七月產子。女子胸前無乳，項後生毛根白，毛中有汁以乳子。百日能行，三四年即成人矣。見人驚避，偏畏丈夫……」

昨天讀商務出版的「中國史乘中未詳諸國考證」，外人希勒格有一個極妙的考據，現在把他摘錄下來，供諸君一粲，但千萬不要罵我是一個抄襲大家。

他說：「據博物學者所誌，海狗類之習慣，海熊寬八尺，每至春季抵堪察加及千島……海熊之牡，於五月一日至五日間抵島岸。牝者于六月十二日至十五日間始至。至即產子。牝者側臥以乳其子。二日後即與牡交。其交尾與人類無異。皆在陸地……海狗類之牝獸，頗戀其雛。設有人竊其雛，即淚流如人……海獅性不兒惡，見人即避。」

「海獸習慣之異，如其戀子，如其家族生活，故中國人以及其他民族，咸信海中產有女魚或人魚。」

「據前所引之各種紀述，皆可與上所說之長髮，入水，項後牛毛，見人驚避，偏畏丈夫等事參證。」

照他這樣的考證，那末我們國史中記載着的女人國，豈不是當初觀察的人，把海獸看做了外國人。這樣一來，別的不打緊，可是一班地理學家，卻被他害苦了。你看這不是荒而又唐的一個大笑話嗎？

汽車夫心理

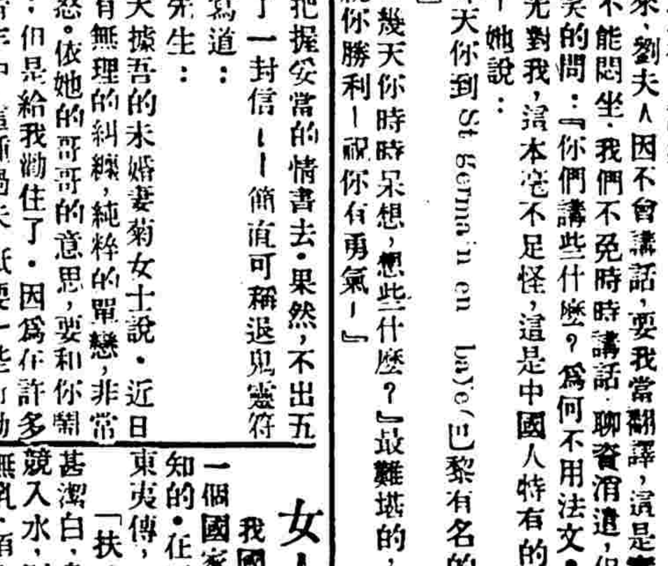

某汽車夫把汽車誤駛入黃浦，正在墜落中大聲疾呼道：「先生，請放心，這是很舊的車子呢。」

故都秘錄（二一五）

陳慎言

▲第六回　典重器王孫消賭債　爭微利道老算和錢

勝似十倍，不由看呆了！春燕把鼻烟壺送到希公爺面前，希公爺竟忘了伸手來接，六格格笑道：「希公爺你不要這鼻烟壺嗎？」希公爺才恍悟過來，對春燕笑道：「賞給你吧！我不要了。」春燕把鼻烟壺顛倒看一看道：「我沒用處。」說着，把烟壺放在桌上，回頭對勞姨太道：「外面飯已預備好了！」六格格道：「希公爺！你快把各人籌碼賠完，出去吃飯，過一過癮氣，就好了！」希公爺把各人的籌碼賠完，勞姨太便讓大家出去，到外面大廳上。希公爺見依石不在座，問道你們老爺呢？春燕在旁代應道：「老爺到錢府去了！九點鐘才能回來。」勞姨太接着對錢姨太說道：「這幾天我們老爺為你家裡做什麼嘉話，每夜做到三更才睡，大概今天是做好，拿着稿子，又趕去商量，連希公爺在這裡，他顧不了陪着吃飯。」希公爺道：「不拘束最好，我們賭我們的，他做他的文章，如此最好，一拘束，彼此都不方便！」說着喝了幾杯酒，又要了一碗，只吃幾口，便不吃了。由勞姨太，讓他到書房，命春燕在烟榻裝烟伺候，自己又走出來，陪大家吃完飯，讓到自己屋內洗臉補粉，六格格因有烟癮，洗完臉，到書齋過癮，勞姨太趁屋內沒有別人，悄悄對三小姐錢大姨太說道：「今晚遇了這種傻瓜，我們總要下很心，宰他一下，我的骨牌，凡是天牌，地牌，人牌，上面都有指甲印，砌牌時候，只要留神，把兩張砌在一起，骰子裡面，兩么之後，必是五點，五點和九點之後，多半是兩二，兩四，你只要記好點子，便容易調動。

日本人的迷信

愛靜

日本有一種生意是專門買賣電話號碼的，設若某人以為某號不大吉利，可以出賣與此種店家，而另購一個合意的號碼。視為幸運號碼的代價，大概從五百元到三千元不等，日本人相信八號最是吉利的，三百五十七號，也在歡迎之列；他們頂恨的是四十二號，因為牠是死亡的兆頭，四十九號亦是不吉利的；所以凡屬不好的號碼，總是裝在警察所裡面。

★　★　★　★　★

象局續編（殘局類）（三）

月下追信

▲昨刊第二局（大器晚成）着法紅勝披露

砲三進三　帥五平六　車二平四　士五進六　砲一平四　士六退五　馬二進四　車九平六　馬四進二　帥六平五　馬二進四

着法紅勝明日披露

最新印出　重版書發售特價

上海四馬路麥家圈新華書局

中國文學上之重要名著

中國的思想無論如何變遷，學術無論如何改進，而這幾部重要的文學書，始終站在穩固的磐石上，終不會搖動的，也不會磨滅的，可以見得他們的價值了。

標點整理　楚辭　一大厚冊　特價四角

胡適：讀楚辭　陸侃如：讀「讀楚辭」　徐旭生：天問釋疑　蔣國善：引言

楚辭不僅為中國文學的始祖，並且為中國獨一無二的創作！蘇軾也說：「楚辭前無古，後無今。」可以想見楚辭的價值了。

標點整理　論衡　分訂一冊　特價六角

王充的哲學是評判的哲學　王充的精神是評判的精神

王充是漢朝的奇士，那個時代，荒唐的神話，荒謬的偽書，鬧得烏烟瘴氣，所以他要訂偽書，辨虛實，並且極力主張效驗，不論那一個創言立說而不能收實驗的，便是虛偽的學說，這便是他撰論衡的主因。

標點整理　文心雕龍　劉彥和撰　黃叔琳註　一大厚冊　特價四角

晉宋六朝的文學全是雕琢文章，爭一字之巧，競一韻之奇，劉彥和便衝鋒陷陣的和他們宣戰，都極力主張自然文學；文心雕龍是一部有系統的專著，全書凡五十篇，我國古書裡面像這樣有系統的專著，眞是少極了。

劉知幾撰　史通　一大厚冊　特價七角

治國史的重要參考書　不讀史通不可以研究國史

梁啟超說：「……要之，自有左丘，司馬遷，班固，荀悅，杜佑，司馬光，袁樞諸人，然後中國始有史；自有劉知幾，鄭樵，章學誠，然後中國始有史學矣。……」

曹聚仁著　國故學大綱　一大厚冊　特價八角

本書用五大方法去研究國故：辯偽方法　校讎方法　考證方法　整理方法　探究方法

以「國故」為研究之對象，以科學方法為研究之工具，以「客觀」為研究之態度，故為研究國故的科學方法。

因為國故的資料，汗牛充棟，總計冊帙，殆千萬卷而有餘！然千萬卷中，牛溲馬勃，確為學術上有價值者，十不一二，故不得不有以上之研究法。

分類　秋水軒尺牘　一冊　甲種七角二分　乙種五角四分

原文由名家分類　名儒詳盡的註釋　譯成流暢的白話　新文學家加標點

山陰多名幕，而許思湄先生其最著者；秋水軒一書，係其與親朋僚友之函牘，久已膾炙人口，推為尺牘中之正宗；惟措辭運典，深微玄妙，用筆行文，風雅絕倫；學者每苦玩索無從，望洋興嘆，本局特聘名儒分門別類，詳細註釋，並請新文學家譯成流暢之白話，加准確之標點。

借句用文○端覺雅麗○　依辭模仿○生色不少○

特價一律實洋　外埠函購寄費加一

上海四馬路麥家圈新華書局

學生辭源

文學導師　案頭良友

蔡元培題　張廷華纂

歷時五載　助編卅人

甲種二冊定價七元　特價四元　寄費加一
乙種二冊定價五元　特價三元　寄費加一

上海麥家圈新華書局總發行所

（滬）（聲）

新新跳舞場大加革新

南京路新新跳舞場、近將內部粉飾全新、大加改革、特聘前禮査飯店之音樂隊、并增請中日跳舞女、加以該舞場地板光美、招應週到、革新以後、營業甚爲發達云、

最新化學工藝實驗祕方出版

本埠寶山路南華公學圖書館發行之最新化學工藝實驗祕方第一篇、原定六月十一日出版、嗣以裝釘罷工、致遲延六日、該書內容豐富、可以極小資本解决衣食住行、詢各界不可不讀之書、

醫學博士殷木强診所遷移

東京帝國大學醫學博士殷木强、學識深邃、經驗豐富、開診滬上、聲譽頗盛、今以原址嵩山路診所不敷應用、特遷移至江西路寧波路轉角上海銀行一樓一一一號、照常應診、並添備各式最新電療機械、如蘇拉克司燈、X光線、透熱電、平交流電、雪狀炭酸等、以助診療、其門診時間爲正午十二時至下午六時云、

蓬萊今日開映璇宮艷史

滬南小西門蓬萊大戲院、自今日起特別選映新撥貝歌舞巨片「璇宮艷史」、院主爲優待觀衆起見、對於座價並不增加、並預備在極短期間、循次開映有聲名片云

五洲藥房大贈品盛況

四馬路五洲大藥房、及本埠該公司各支店、定於本月十五日起、舉行夏季大贈品、凡購藥物滿洋一元者、即贈精美實用之貨品一件、以酬顧客之雅意、聞該公司自此種辦法舉行後、各界人士咸認此時爲購貨之絕好機會、連日往該公司購物者、擁擠不堪、該公司各處門市部、如亞林防疫臭水、良丹、飛而生、各種固本肥皂、各種化粧品、均有大宗之暢銷云、

德和電機絲襪廠遷回原址

德和電機絲襪廠出品荷花牌各種絲襪、品質精良、顏色鮮艷、經久耐穿、定價低廉、行銷各地、極爲社會歡迎、該廠北京路石路西首敦怡里發行所、前因翻造房屋、暫遷北無錫路營業、今以新屋完成、已於本月十五日起遷回原址、照常營業云、

獄囚注射防疫針

漕河涇江蘇第二監獄典獄長董長民、前因監犯衆多、際此夏令疫癘不可不防、已經請市衛生局派醫生施打防疫針一次、現因上海地方法院連日解送執行犯、又已一百餘犯之多、故前日又請市衛生局派醫士陳民聲李官邦湯福年作第二度注射防疫針、業已完竣、並聞該典獄將每數日爲進獄監犯注射一次、以維囚命云、

國貨維持會籌備念週紀念

中華國貨維持會創自辛亥之秋、原係上海錢江會館、雲錦公所、絡綸公所、典業公所、衣業公所、盛涇公所、綢業公所、府綢業公會、綉業公所等十團體聯合組織、初附設錢江會館、規模甚爲簡陋、繼由各業國貨團體、及會員王介安汪星一等慷慨捐助、乃於民九在九畝地高墩路自購基地、建築會所、迄今已屆念載、對於提倡國貨、不遺餘力、本年爲該會成立二十週年、該會擬即舉行一大規模之典禮、以資紀念、已推定汪星一汪慕周、黃靡陀、孫錚、朱君等爲籌備會員、規畫進行頗形忙碌、聞紀念辦法已定爲㈠舉行遊藝大會三天、㈡舉行會員出品展覽會、㈢發行二十週紀念特刊、㈣邀集國內外各國貨廠商同志聯歡聚餐大會、㈤招待新聞界並分贈紀念品、會場擬假座半淞園或徐園、尚待考慮、屆時當有一番盛况云、

高樓上學徒跌下身死

天津路石路口三九六號、昨日下午〇時三十分、忽由高樓跌下形似學徒一名、年約十三四歲、當受重傷、不省人事、旋由一一六六號華捕車送仁濟醫院求診、詎因受傷過重、於下午二時許斃命云、

本埠分類廣告

君欲招尋失物乎？僱用僕役乎？覓屋置產乎？請閱本報分類廣告稱心滿意（五）

本報鑒於社會人事之日見繁複、爲便利各界易於檢查起見、特闢「本埠分類廣告欄」以應人事之需要、諸凡各業之佈告聲明、無不分門別類、薈萃一欄、務使閱者一目瞭然、既便查考、尤覺醒目、廣告效力之大、自不待言、暫定每行以二十字爲度、每行每次以大洋二角計、四行起碼、如荷惠顧、無任歡迎、此啓

醫藥

趙濟倉寄靈　買一送一　出立保證　白濁丸　無效還洋

此丸功效偉大凡服過者莫不同聲讚頌若仙丹故遠近名聞暢銷全國今逢十週紀念贈送一月期滿即行截止每瓶一元買一送一（批發五打爲限多則無贈）上海新世界東勞合路濟倉製藥公司

負責包戒鴉片

[illegible]

氣急吐血肺病救星

本院沈兆荃醫師憑多年經驗發明特效驚異療法保可迅速確實根治宗旨普救收費低減并備病房 上海虹口提籃橋匯山路捕房隔壁中民肺癆醫院

顧耀山牙科

本醫生向寓法大馬路三十餘年專治各種牙症一切醫補拔牙鑲牙並無痛苦現遷寓在法大馬路八仙橋東德順里總弄第一家九號照常候診時間上午十一點至下午七點止

脫肛下血　痔　成管流膿

特科專家陳練百醫師新法注射內外痔瘡不用刀割自然枯落痔漏除管不迷不痛立單包醫不再發 診所 北四川路靶子路五洲大藥房 十至十二時 下午二至六時 星期休息

永安醫院　花柳　專門痊愈

[illegible]

許永安醫士

專治[illegible]

衣着

紡綢雨衣　不褪、不漏、不脆、不裂。保用五年 ●原價每件洋二十二元半開幕紀念期內五月六日至二十六日止八折實售洋十八元 上海北四川路一六九號郵政總局北首 大昌服裝雨衣號

召租

召租

法租界福履理路祁齊路轉角建業西里新建新式單間雙間三層亭子樓住宅極合衛生家庭之居住今將本屋優點列後

（一）交通便利　廿一路公共汽車直達里口

（二）菜市極近　特向法工部局請准在東首里內設立菜市

（三）空氣充足　四近極多園林樹木闊中取靜冬夏咸宜

（四）房屋寬大　單間一幢可分做七間之用

（五）房租低廉　單幢租洋三十元雙幢租洋六十五元用水在內

不取小租察屋無多請即去看定爲幸 愛多亞路九號二樓電話一七〇〇八號

中國建業地產公司啓

雜類

永安公司　南京路浙江路口▲電話中七七二二　本公司專辦中外百貨名目繁多不勝備載如荷惠顧無任歡迎

永昌泰五金號（地址河南路四三七號）（電話一二九九四號）　專運歐美五金雜貨木匠器具螺絲鎖釘各式洋刀剪絞刀各種汽車零件價廉物美以廣招徠批發

教學

暑假寄宿之暢融

當此夏令際各學界暑假之期本旅館房屋寬暢空氣充足設有清潔寄宿舍多間每間可容兩人雙房每月二十元單房每月十元衛生合宜如蒙各界惠顧請駕臨上海五馬路正豐街盈記旅館賬房領看面洽可也

精教工藝

本會教授肥皂化裝乾電製版洋鴿等拾數種大小化工藝當面實驗保證學成全數教授現任各工廠工程師完全祕法公開備有章程承索附郵即寄上海天福里中華學藝研究會

上海女子中學

[illegible]

地產

貴重地皮拍賣

茲有貴重地皮一方道契英冊第六八九六號准於六月二十日（即禮拜六）上午十一時在四川路二百十五號利紀生洋行拍賣務希各界注意勿失機會也

遺失

遺失支票聲明作廢

啓者本館于五月念二日收到體生醫院馮子寅先生解來上海女子商業儲蓄銀行支票一紙計洋六十七元五角支票號數爲九八四四五號現查此票已經遺失無論何人如有拾得概行作廢茲除致函前途止付外特此登報聲明諸希公鑒　時事新報館啓

遺失聲明

茲遺失鄙人名下世界書局第二三五八號活期存摺一扣除向該局掛失另補新摺外特此登報聲明作廢　谷斯奇啓

出售

車輛廉價拍賣

茲有拉格白牌貨車一輛機號第W五五六七七〇號 五號福特牌貨車一輛機號第五五五二二號 司蒂倍克跑車一輛機號第一二三〇九六二號 於六月十九日（禮拜五）上午十時在亞爾培路二二三號匯利汽車公司廉價拍賣希各界注意之

聲明

推股聲明

茲爲南市大東門前月由該號前老東家李金生合股經營協成新記號王仁甫李金海已於事前邀集王仁甫王東家等將李金生名下股份推予王仁甫王東等承受並不欠人 協成新記王仁甫李金海王東同啓

聲明

敬啟者敝人與朱三海因婚姻關係現今雙方意見不合情願脫離夫婦以後男婚女嫁各不干涉自由兩不干涉特此登報聲明 中華民國二十六年六月十七日 張建德 朱三海 同啟

聘請

徵聘私家偵探

茲有某大公司徵聘私家偵探二三員月薪豐厚年齡須在二十六歲以上五十歲以下確有偵探學識經驗宏富曉明社會情形者爲合格如願充任者即請投函本埠郵局信箱第六二三號接洽可也

游藝

電影

- 中央（六馬路）二集金台傳　(價)(日)四角五角八角 (夜)五角六角九角　(時間)三時 五時半 九時一刻
- 新中央（海甯路）三集萬俠之王　(價)二角五角七角 (目)四角六角八角　(時間)二時半 五時半 九時一刻
- 卡德（卡德路）十五十六集紅蓮寺　(價)二角三角四角 (目)日夜一律　(時間)三時 七時 九時
- 萬國（虹口莊源大）俠盜盧賓　(價)三角二角 (目)日夜一律　(時間)三時 七時 九時
- 恩派亞（霞飛路）歌女紅牡丹　(價)二角三角 (目)四角六角　(時間)三時 五時半 九時一刻
- 中華（吉祥街）十三十四集紅蓮寺　(價)(日)一角二角三角 (夜)二角四角六角　(時間)三時 七時 九時
- 世界（閘北青雲路）十七十八集紅蓮寺　(價)二角三角 (目)日夜一律　(時間)三時 六時半 八時半
- 共和（西門方浜橋）戰地鴛鴦　(價)二角四角 (目)日夜一律　(時間)三時 七時 九時
- 黃金（八仙橋）攝影大王　(價)二角三角四角 (目)日夜一律　(時間)三時 七時半 九時一刻
- 東海（提籃橋下海廟前）流氓皇帝　(價)四角一二角 (目)日夜一律　(時間)二時 四時 七時 九時一刻
- 蓬萊（小西門蓬萊市場東）璇宮艷史　(價)二角六角 (目)幼童全票四角　(時間)二時 四點半 八時一刻
- 通俗（大東門南小南門北）全部大俠復仇　(價)四角二角 (目)幼童半票　(時間)二時 七時半 九時半
- 百星（老靶子路福生路口）荒唐水兵　(價)二角五角 (目)日夜一律　(時間)三時 七時半 九時
- 福安（小東門中華路口）想發橫財　(價)二角三角 (目)日夜一律　(時間)二時半 五時 八時半
- 九星（福煦路南成都路口）有聲巨片馬賽革命　(價)二角四角 (目)日夜一律　(時間)二時半 七時 九時半
- 奧飛姆（曹家渡電車站）古屋怪人　(價)一角二角　(時間)三時 五時半 九時一刻
- 武昌（武昌路東寶興路口）黑衣女俠　(價)二角 (目)日夜一律　(時間)三時 七時 九時一刻

京劇

- 長江　三集十三妹　(價)日夜一律小洋一角 (目)幼童減半　(時間)二時 四時 七時 九時
- 國民（海甯路）黑水怪艇　(價)四角六角 (目)幼童減半　(時間)三時 五時 九時一刻
- 中山（格州路）桃花湖　(價)二角三角 (目)日夜一律　(時間)三時 七時 九時一刻
- 新愛倫（虹口海甯路中）三集女鏢師　(價)二角三角 (目)幼童減半　(時間)三時 七時 九時
- 山西（山西路海甯路北）戀愛與義務　(價)二角三角四角 (目)日夜一律小洋　(時間)二時 六時半 九時一刻
- 天蟾舞台　十四本封神榜　(價目)(夜戲)一元三角七角 (日戲)三角一元六十
- 大舞台　言菊朋　荀慧生　全部得意緣　(價目)(夜戲)一元六角一元七角
- 更新舞台　四本西遊記　(價目)(夜戲)一元二角七角
- 齊天舞台　頭本樊梨花移山倒海　(日戲)一角二角 (夜戲)二角四角六角
- 寶興戲院（閘北寶山路西寶興路口）梁山伯　(日)中本 (夜)後本　王華買父

遊戲場

- 神仙世界　大洋一角　(京戲)(日)全本無情郎 (夜)全本新玉堂春　(新劇)(日)同胞義氣 (夜)中本三笑　一律女子招待
- 新新花園　門票小洋二角　(京劇)(日)發橫財 (夜)阿東獅吼　(新劇)(日)太保阿書 (夜)十二本狸貓換太子　(影戲)二本雙珠鳳
- 永安大樓　門票小洋三角　(京劇)二本文武香球　(影戲)美女獵夫
- 先施樂園　門票小洋三角　(影戲)添加名角大會串　特開遊藝運動大會
- 小世界　門票大洋一角　(京戲)(日)八蜡廟 (夜)九本征西傳　(影戲)火燒平陽城　(新劇)(日)後本秦雪梅 (夜)錢玉蓮投江
- 大世界　門票小洋二角　(京戲)(日)(夜)二本西遊記　(影戲)一箭仇　(新劇)(日)色迷傳人 (夜)復西川

今日游藝演員公會廣告登在申報或參閱昨日時事新報　閱者注意

巴黎大戲院

霞飛路華龍路西　電話七五一一二號

今天日夜開映　日戲三時　五時半　夜戲九時一刻

情淚

曲折偉大的情節　慘酷的人情慾戲事　造成此一部可歌可泣之鉅片

一個女子愛他　一個女子嫁他　一個女子誘他　其結果？！！！

價目　日戲　四角　六角　八角　一元　夜戲　六角　八角　一元　一元半

上海縣註冊農商部給獎

痔

（根斷服一痛止刻立）

痔由起[illegible]

化痔神丸　痔瘡斷根散

●**交換中日智識新辦法**

▲日本三省堂書店特設「中華部」

▲通函　中文　日文　西文　隨意

▲贈閱敝店圖書目錄・出版月刊・採購優待辦法（函索即送）

●日本・東京・神田・　三省堂書店中華部啓事

上海大戲院

北四川路老靶子路北　電話四三四二一號

今天日夜開映　日戲三時　五時半　夜戲九時一刻

鐵扳面孔滑稽大王　裴斯開登傑作

絕頂風流滑稽香艷最新鉅片

魯男子

一打美女都爲了他害成相思重病

價目　小洋九角八角　大洋一元　日夜一律

三點一致

報上所說、新近各家庭都研究烹調之理又美味又經濟又簡便的三點一致、蓋舍味の素外無他物、是個雋永之論也。

文化的調味佐料

味の素

（味之素）

C—246

卡爾登影戲院

今天日夜開映(日)三時五時半(夜)九時一刻

動心！怡情！

羅倫士鐵拔偉構

依綏勞爾絲登・洛倫楊・克烈夫愛多亞配演

艷極趣極熱情鉅片

浪子情史

LAWRENCE TIBBETT in THE PRODIGAL

寫叔嫂相戀・其熱無比・其趣無窮・羅倫士鐵拔秉其天賦歌喉・改變作風・配以洛倫楊及克烈夫多亞之滑稽穿插・風流生動・誠節片中之上品・

廣東大戲院

夜場價目

◎六月十八日(禮拜四)|地址北四川路中|閘北電話一一零八◎

今天全體劇員練習新劇日戲停演

六月十八晚演

美妙無雙

淋漓盡致之

金葉菊上卷

此悲劇與舊本不同

新光大戲院

電話四一一二二號

●今天日夜開映●

五彩歌舞有聲

對白香艷奇情鉅片

載譽六年超越千古在無聲影片的時代已稱為影戲之王現在配上有聲對白歌舞五彩尤為名貴的傑作

歌場魅影

耶却乃曼麗非爾賓女士瑙門開萊及其他明星數十位演員數十人合演！

▲檢定許映▼

除耶却乃外全完對白

▲隨票附送「雨過天青」精美小火柴一盒—華光片上有聲電影公司贈▼

時間　下午三時　五時半　九時一刻

價目　(日)六角　一元　元半　(夜)一元　一元半　二元

北京大戲院

後天起映　火速定座

聯華公司新出品

監製　羅明佑　導演　史東山　(片經檢許)

恆娘

編劇　朱石麟

主演　朱飛　湯天綉　周文珠

以最古雅的文章…翻作最摩登的景物以最公平的手腕…解決社會妾媵問題

確是一部傑作國片

每場加映

聯華新聞

華北運動大會三本

各項競賽會場情形

孫桂雲女士　劉長春君　等均拍入

聯華影片

日戲三時　夜戲五時半　九時一刻正

價目　四角　九角　日夜一律　小洋同價　六角

南京大戲院

全部裝修暫停開演

◀注意下列諸片開映日期▶

香豔親王珍妮麥唐納

淒惻香艷富麗歌唱得意大傑作

天涯總相逢

Jeanette Macdonald in "The Lottery Bride"

華納裴克士名貴傑作

繼成之雋雅愛情巨構

醫師之妻

Warner Baxter in "Doctors' Wives"

滑稽總統惠爾羅吉士

著力於滑稽表演動作及情節之破天荒傑作

夢遊古宮

Will Rogers in "connecticut Yankee"

瑙門塔文宮闈新作

法宮祕史之一—革命宮艷浪漫佳構

風流皇后

Norma Talmadge in Du Barry Woman of Passion

光華大戲院

聯華影業有限公司管轄

孟納拉路成都路口

全球唯一大藝術家　詹寧斯　偉大藝術結晶品

最後命令

火速定座

片經檢查

時間　三時　五時半　九時一刻

價目　三角　四角　八角　一律小洋　日夜同價

大華露天影戲場　光陸大戲院

光陸：今日三次開映(日場)三時五時半(夜場)九時一刻

大華：今晚九時半開映(天雨延至明晚)

史彼塞德雷一鳴驚人璀燦巨製

寫理智不敵利慾！　寫利慾難抗愛慾！

黃金紳士

SPENCER TRACY IN QUICK MILLIONS

美色旨酒風流逍遙燦金爛銀迷溺沈陷

人要衣裝佛要金裝那裏瞧得透五臟六腑！

光陸座價：(日)一元　元半　兩元　(夜)元半　兩元　兩元半　大華座價：元半　兩元

大光明大戲院

祇有今天開映(日)三時五時半(夜)九時一刻

專說俏皮話的滑稽家

阿木斯與安第

合演哲理化的滑稽愛情鉅片

塞翁失馬

AMOS 'N' ANDY in "CHECK and DOUBLE CHECK"

非但看時發笑而且越想越笑

在美國提起阿木斯與安第、眞是婦孺皆知、雷電華公司以四十萬美金羅致這兩位寶貝、其名貴可知、

美國雷電華公司本年度超特出品

奧廸安大戲院

電話四一二二九號　北四川路六百號

◉今天日夜開映◉

世界唯一神童賈克珂根介弟

勞勃珂根及新進神童賈克可柏

暨蜜茜蘭格等合演滑稽傑作

淘哥兒

揭示孩童提真！　感動老壯心靈！

時間　下午三時　五時半　九時一刻

價目　(日)四角　六角　(夜)六角　八角

北京大戲院

電話一七四一〇　北京路貴州路口

今天開映　日戲三時　五時半　夜戲九時一刻

全部五彩歌舞奢麗巨片

電影史上最光榮之貢獻

爵士歌王保羅懷德門大傑作

爵士歌王

歌舞精華之大展覽

優待觀客　小洋四角　六角　九角　(日夜一律)　並不加價

浙江大戲院

電話九三八六六號

今天開映時間　三時　六時　九時一刻

阮玲玉主演　哀艷國產鉅片

戀愛與義務

片已檢許

價目　二角　四角　六角　日夜一律　幼童半票

亂世孤雛